



# NANTES MÉTROPOLE

---

Enquête sur les impacts de la crise  
sanitaire

Rapport

**Novembre 2020**



# Sommaire

1	Objectifs et méthode	<a href="#">3</a>
2	Synthèse	<a href="#">6</a>
3	Impact sur l'emploi, les revenus et les inégalités	<a href="#">17</a>
4	Impact sur la consommation	<a href="#">26</a>
5	Impact sur les souhaits résidentiels	<a href="#">32</a>
6	Impact sur les mobilités	<a href="#">37</a>
7	Impact sur la question environnementale	<a href="#">44</a>
7	Impact sur l'organisation du travail	<a href="#">47</a>
8	Impact sur les usages numériques	<a href="#">52</a>
9	Impact sur la confiance et la démocratie locale	<a href="#">56</a>
10	Approche typologique	<a href="#">63</a>
11	Tableaux annexes	<a href="#">70</a>



## Partie - I

# Objectifs et méthode

Trois grands objectifs portent cette enquête souhaitée par Nantes Métropole :

1. **Evaluer l'incidence de la première phase de la crise sanitaire** notamment sur l'emploi, la situation économique des ménages, l'engagement et les solidarités, la consommation, les aspirations résidentielles, l'importance accordée à la question environnementale, les choix de déplacements, les usages numériques, la confiance ou la défiance, l'intérêt pour la démocratie locale ...
2. **Constituer le panel de la convention citoyenne** en respectant des critères de diversités sociales et territoriales.
3. **Contribuer aux travaux de la convention citoyenne** sur les sujets qu'elle jugera utile d'explorer.

- L'enquête a été conduite auprès d'un échantillon de 2 301 personnes représentatif de la population de la métropole nantaise âgée de 18 ans et plus.
- La représentativité de l'échantillon a été assurée par la méthode des quotas au regard de critères sociodémographiques (genre, âge, CSP) et territoriaux (Iris pour la ville de Nantes, et communes pour la première et la seconde couronne).
- Les interviews ont été réalisées par téléphone entre le 10 et 23 septembre 2020.

## Répartition des enquêtes

Secteurs	Nb enquêtes
Centre ville Nantes	293
Secteurs à faible densité habitat social	504
Secteurs à forte densité d'habitat social	299
<b>Total</b>	<b>1 096</b>

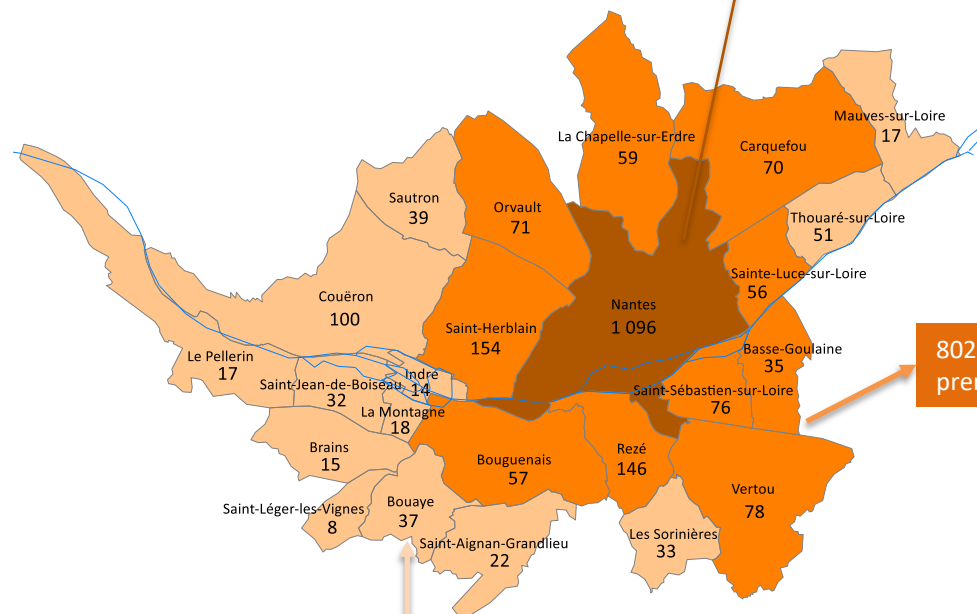

802 enquêtes en première couronne

403 enquêtes en première couronne



Partie - II

Synthèse

## Emploi

### *Avec la crise sanitaire, la Métropole nantaise passe d'une période de quasi plein emploi à une période de forte incertitude*

> La crise économique qui s'ouvre est à la fois une crise sectorielle et une crise sociale.

Les mesures prises pour soutenir les secteurs les plus impactés ne suffisent pas à réduire les inquiétudes. **30% des travailleurs(euses) s'inquiètent des effets de la crise sanitaire sur leur emploi, dont 15% jugeant à court ou moyen terme leur emploi clairement menacé.** Ces craintes s'expriment principalement chez les actifs des secteurs directement mis en tension : restauration, hôtellerie, commerce, aéronautique, culture, formation, BTP... avec des inquiétudes particulièrement prégnantes chez les Travailleurs Non Salariés (52% s'inquiètent des effets de la crise sanitaire sur la pérennité de leur emploi).

> La crise touche d'ores et déjà les travailleurs les moins favorisés.

**Les craintes sur l'emploi sont plus fréquentes chez ceux qui ont été confrontés aux mesures de réduction du temps de travail (1)** (60% des actifs ayant connu une mesure de réduction d'activité hors garde d'enfants s'inquiètent des effets de la crise sanitaire sur leur emploi).

Parmi eux sont surreprésentés les jeunes (62% ont connu une mesure de réduction d'activité), les intérimaires (64%), les ouvriers (60%), les employés (54%) et les peu diplômés (59%). À titre de comparaison seuls 39% des cadres ont été contraints de réduire leur activité.

### *La crise économique inaugure une période d'inquiétude peu propice aux mobilités professionnelles*

Les menaces sur l'emploi restent pour une majorité des métropolitains(aines) soit peu palpables, soit très lointaines : **69% des travailleurs disent ne pas craindre pour la pérennité de leur emploi.** La crise est pour autant bien présente dans les esprits. Si elle ne suscite pas d'inquiétudes à court terme, elle incite à la prudence : moins de 7% des actifs envisagent à court terme de changer d'emploi.

La confiance nécessaire aux mobilités professionnelles s'est affaiblie, en particulier chez les cadres. **Face aux incertitudes, les travailleurs(euses) cherchent prioritairement à sécuriser leur emploi.** Cette posture d'attente est susceptible d'impacter les salaires, les mobilités internes et surtout de réduire les opportunités pour les nouveaux entrants.

(1) Sur l'ensemble de l'échantillon, 49% des actifs en emploi déclarent avoir connu une mesure de réduction du temps de travail depuis le confinement (chômage partiel, non-reconduction des contrats courts, prise de RTT ou de congés obligatoires).

## *Le risque de mise en tension du marché de l'emploi inquiète ceux qui seront prochainement à la recherche d'un travail*

59% des futurs entrants pensent que la crise sanitaire accentuera certainement leurs difficultés à trouver un emploi.

## Impact sur le pouvoir d'achat

### *Une métropole plus résiliente qui reste exposée aux risques de la montée des inégalités et de la pauvreté sur son territoire*

Comparativement à la situation nationale, la population métropolitaine semble être moins confrontée à la perte de pouvoir d'achat : « seuls » 21% des métropolitains estiment que leur situation financière s'est dégradée depuis la sortie du confinement contre 30% en moyenne à l'échelle nationale.

Cette situation globalement plus favorable ne doit cependant pas masquer les disparités sociales. La crise économique fragilise d'abord les plus pauvres.

La perte de pouvoir d'achat liée au Covid est beaucoup plus souvent ressentie par les ménages les moins favorisés : 43% des répondants ayant moins de 700€ par personne présente au sein du logement disent que leur situation financière s'est dégradée, 35% chez les habitants des quartiers prioritaires. La crise sanitaire fait clairement peser un risque d'accroissement des inégalités et de la pauvreté.

Si les plus pauvres sont les plus inquiets, les effets de la crise préoccupent au-delà des situations personnelles : 52% des répondants pensent que la crise sanitaire aura des conséquences économiques négatives pour leurs proches. 57% craignent qu'elle se traduise par un accroissement des inégalités sur la Métropole. Seuls 10% estiment que cette crise sera sans effet sur la montée des inégalités.

### *Une crise économique qui d'une manière globale impacte d'abord les populations les moins favorisées.*

Si l'on prend en compte, ceux dont l'emploi est à court terme menacé par la crise sanitaire, les demandeurs d'emploi qui s'inquiètent fortement de leur employabilité et ceux qui ont connu une perte de revenus depuis mars 2020, alors on peut estimer à 30% la part de la population métropolitaine directement concernée par les effets de la crise économique.



Parmi eux sont fortement surreprésentés les foyers les plus modestes (50% sont directement concernés soit par les menaces sur l'emploi, soit par la perte de revenus), les habitants des quartiers prioritaires (47%) et les ouvriers (46%)

## *Face aux incidences de la crise sanitaire et sociale une partie de la population se mobilise*

La crise n'alimente pas uniquement les inquiétudes, elle renforce en réaction l'attention aux autres.

Les métropolitains se montrent plus attentifs à leur entourage (famille, amis, voisins) et aux personnes en difficulté vivant autour de chez elles. La crise incite aux dons en argent (pour 22% des métropolitains), à l'engagement associatif (pour 19%) et encourage surtout aux dynamiques d'entraide entre proches : 73% des Métropolitains déclarent que la crise sanitaire les a incité à s'entraider entre proches et entre voisins.

## Consommation

### *Entre incertitude économique, perte d'envie et report vers le local*

La consommation nécessite, d'une part, d'être en mesure de consommer, d'autre part, d'avoir envie de le faire. La crise sanitaire joue négativement sur ces deux conditions. Par choix ou par contrainte, 34% des métropolitains disent qu'ils consomment moins depuis le confinement.

Ceux qui ont perdu en pouvoir d'achat réduisent par obligation leurs dépenses (24% des raisons de dé consommation), c'est principalement le cas des ménages les moins dotés économiquement. Ceux qui ont les moyens de consommer préfèrent se protéger et épargner dans la perspective de difficultés à venir (33% des raisons de déconsommation). Cette attitude est particulièrement observable chez les actifs des secteurs les plus exposés aux conséquences économiques de la crise sanitaire.

Toutefois la dé consommation ne s'explique pas uniquement sous l'angle économique (perte de pouvoir d'achat ou stratégie d'épargne). La perte d'appétence pour l'acte d'achat est réelle y compris chez les ménages les mieux dotés économiquement.

Elle tient à la fois à la particularité du moment (port du masque, mesure sanitaire dans les commerces, ambiance sur les zones d'achat.) et de manière sans doute moins conjoncturelle à une réinterrogation de ses comportements d'achats (acheter utile et nécessaire, aller vers davantage de sobriété).

Indépendamment de son origine, cette perte d'appétence pour la consommation risque de s'inscrire dans la durée et d'impacter la vitalité commerciale de la métropole. **44% des métropolitains disent qu'ils auront envie de moins consommer dans les mois à venir.**

Cette « envie » de déconsommation est particulièrement fréquente chez les personnes les mieux dotées économiquement : 54% des cadres, 55% des tranches de revenus les plus hautes disent qu'ils auront moins envie de consommer dans les mois à venir et qu'ils n'auront pas envie d'acheter des produits qui ne leur sont pas indispensables).

Avec la crise sanitaire et le confinement, un certain nombre de métropolitains, notamment parmi les plus favorisés, semble s'interroger sur leurs besoins de consommation réels, sur l'impact de l'hyperconsommation, sur le plaisir qu'ils retirent de l'acte de consommer, sur la nécessité de pratiques d'achats plus raisonnées.

Avec la crise, l'activité commerciale de la métropole risque de se trouver confrontée à un effet ciseau, associant, d'un côté perte de pouvoir d'achat, stratégie d'épargne, perte d'appétence et, de l'autre, concurrence de l'e-commerce dans un contexte d'essor des achats en ligne depuis le confinement.

## *Achats alimentaires : prime au local et à la proximité mais vigilance sur le prix*

**33% des Métropolitains disent avoir changé leurs habitudes d'achats alimentaires depuis le confinement**, avec une préférence marquée pour le local et les achats de proximité (commerces de quartier, supérettes, circuits courts). Cette tendance est particulièrement observable chez les cadres qui se montrent de plus en plus attentifs à la qualité et à la provenance des produits.

Si la préférence pour le local et la proximité s'observe chez toutes les catégories de population, l'importance du facteur prix progresse et reste absolument déterminante chez les ménages les moins aisés. Elle prend en importance chez ceux qui sont les plus impactés par la crise sanitaire.

## Logement

### *Le vécu du confinement suspendu à la question des sociabilités et du logement*

> 32% des métropolitains déclarent qu'ils ont mal vécu le confinement (23% l'ayant au contraire trouvé plutôt agréable).

Parmi les aspects qui reviennent le plus souvent chez ceux qui ont mal vécu le confinement on trouve par ordre d'importance : la restriction des libertés individuelles et l'impossibilité de sortir de chez soi (34% des citations), la solitude (28%), les problèmes d'organisation familiale en particulier liés à l'occupation des enfants (14%), les difficultés propres à la vie en appartement (10%), l'ennui associé au manque de travail, de sociabilité et d'occupation (7%).

Indépendamment des raisons avancées par les répondants, les différents traitements montrent que le vécu du confinement est très dépendant :

- De la composition des ménages, les personnes vivant seules, y compris chez les jeunes, ont moins souvent bien vécu cette période.
- Des caractéristiques du logement. Le confinement a été nettement moins apprécié chez les Métropolitains vivant appartement (40% ont jugé le confinement pénible contre 23% des personnes habitant en maison), en particulier chez ceux qui disposent d'un faible nombre de m<sup>2</sup> par personne au sein de leur logement.
- Des caractéristiques territoriales, le confinement a été mieux vécu sur les zones les moins denses.

Une fois encore les ménages les moins aisés ont été plus fortement impactés. **Les plus pauvres parce qu'ils vivent souvent dans des logements offrant peu de m<sup>2</sup> par individu ont plus souvent trouvé le confinement pénible** : 40% des métropolitains disposant de moins de 850€ par personnes résidant au sein du foyer ont jugé le confinement pénible (contre 28% des ménages disposant de plus de 850€ par personne).

## *Les mesures sanitaires renforcent l'envie de maison et de faible densité*

La crise sanitaire montre que le plaisir de vivre en appartement et dans les quartiers denses est très dépendant, à la fois du nombre de m<sup>2</sup> par personne au sein du logement et de l'offre extérieure au logement, c'est-à-dire de la possibilité de sortir, de voir du monde, de fréquenter les lieux culturels et de loisirs, de flâner en ville, de fréquenter les commerces, de se promener dans les parcs...

**La densité, pour être bien vécue, nécessite une intensité d'offres urbaines et sociales (activités, loisirs, commerces, événements, lieux de sociabilité...).**

Les mesures sanitaires (confinement, port du masque, distanciation sociale, limitation des activités...) du fait des restrictions qu'elles imposent rendent moins évident les atouts de la vie urbaine et suscitent des envies d'évasions chez une partie des répondants.

**Le confinement et les restrictions sanitaires rendent plus attractives les logements éloignés des grands centres urbains.**

21% des Métropolitains déclarent que la crise du sanitaire leur a donné envie de déménager. Des envies d'évasion qui sont sensiblement plus fréquentes chez les personnes résidant en appartement (32% contre 10% des personnes résidant en maison) et chez les Nantais (27% contre 16% pour les habitants de la première et de la seconde couronne).

La crise sanitaire renforce les aspirations à la maison individuelle (73% des personnes qui ont envie de déménager souhaiteraient vivre en maison) et à la faible densité (71% de ceux qui souhaitent déménager expriment une préférence pour les villes moyennes ou les communes rurales).

S'il est très difficile de savoir si ces aspirations vont perdurer dans les années à venir, il est en revanche certains que l'envie de nature et d'espace pour soi est pour le moment très ancrée dans l'esprit des métropolitains.

## Environnement et déplacement

### *La crise sanitaire, sociale et économique ne relègue pas au second plan la question environnementale*

La Covid 19 place au cœur de l'actualité des enjeux de court et moyen terme, qu'il s'agisse de l'urgence sociale ou de l'urgence sanitaire. Elle ne relègue pas pour autant au second plan la question environnementale. Celle-ci demeure fortement présente dans les esprits avec une attention toute particulière aux enjeux climatiques.

La part de la population métropolitaine très préoccupée par le réchauffement climatique a progressé de 31 points en 10 ans : 46% des métropolitains se disent désormais très préoccupés par les conséquences du réchauffement climatique (contre 15% en 2010).

### *Déplacements, des aspirations favorables aux modes doux*

La prégnance des enjeux environnementaux impacte clairement les mobilités.

De nombreux métropolitains pensent modifier leurs habitudes de déplacement dans les mois à venir. Leurs intentions sont très favorables aux modes doux (24% des métropolitains pensent davantage utiliser le vélo, 40% pensent qu'ils se déplaceront davantage à pied).

La voiture ne sort pas gagnante : 28% des automobilistes pensent qu'ils utiliseront moins leur voiture dans les mois à venir (contre 12% qu'ils l'utiliseront davantage). Ces intentions varient très peu selon les communes de résidence. Les intentions d'évolution sont sur ce point tout à fait comparables entre les habitants de la ville centre et les habitants de la première et de la seconde couronne.

Du fait des inquiétudes sanitaires, les intentions sont plus ambiguës concernant les transports en commun (17% considèrent qu'ils les utiliseront davantage mais 15% estiment qu'ils les utiliseront moins).

Interrogés sur les priorités en matière de déplacements, les Métropolitains pensent pour 44% d'entre eux qu'il faut faciliter les transports en commun, 31% le vélo et 19% la voiture individuelle. Notons que seuls 20% des habitants de la première couronne nantaise et 21% des habitants de la seconde couronne jugent prioritaire la facilitation des déplacements en voiture.

## Environnement et déplacement

*Si le numérique a permis d'amortir l'impact de la crise, il reste objet de débat*

La Covid a mis exergue pour chacun d'entre nous l'importance des outils numériques, et ce dans tous les domaines : travail, culture, loisirs, sociabilité... Il est devenu quasi indispensable avec une progression très significative de ces usages depuis le confinement : 43% des métropolitains déclarent qu'ils utilisent davantage les outils numériques depuis mars 2020. Une progression qui s'observe dans toutes les strates de la population, y compris au sein des catégories les moins familiarisées avec ces technologies.

Si le numérique a permis d'amortir les effets du confinement, son omniprésence n'est pas sans poser question pour les métropolitains : sécurité des données, impact environnemental, fracture numérique... 61% des métropolitains considèrent que le développement du numérique représente plutôt un progrès, 16% le voient comme un problème, 23% à la fois un progrès et un problème.

## Télétravail

*L'essor du télétravail et les questions qui l'accompagnent*

Depuis mars 2020, le Télétravail en France a connu un essor aussi soudain qu'inattendu. La crise a bousculé et remis en cause une culture du présentialisme très ancrée dans l'hexagone. Nantes métropole, du fait de la structure de ses emplois, a été particulièrement concernée : **42% des actifs en emploi ont pu expérimenter le télétravail depuis le confinement**, soit 10 points de plus qu'en moyenne nationale (1).

Les employeurs, publics et privés, ont joué le jeu et respecté les directives gouvernementales en faveur du télétravail : 90 % des actifs métropolitains dont l'emploi est compatible avec le télétravail ont pu l'expérimenter.

**La digitalisation des entreprises et des ménages, le développement du haut débit, de la portabilité et des outils de communication à distance ont permis une mise en œuvre relativement rapide et facile du télétravail.**

*(1) À titre de comparaison, pour se rendre compte de l'effet Covid, il faut rappeler qu'en 2017, selon l'Insee, seuls 7,2% des actifs en emploi pratiquaient le télétravail (dont 4,2% de manière occasionnelle et 3% de manière régulière)*

Malgré l'urgence dans lequel il s'est opéré, malgré la spécificité de sa mise en œuvre (télétravail à temps plein dans un contexte de fermeture des écoles et des structures de garde) le passage au télétravail s'est fait sans trop de difficultés. La crise sanitaire a fait la preuve que le monde économique métropolitain était techniquement prêt à la généralisation du télétravail : **82% des télétravailleurs Métropolitains considèrent avoir pu télétravailler dans de bonnes conditions.**

## Le confinement réinterroge les manières de travailler et nourrit de nouvelles aspirations

78% des métropolitains ayant expérimenté le télétravail souhaitent continuer à télétravailler dans les années à venir (soit 36% des métropolitains en emploi ) (1). Un souhait qui s'exprime chez toutes les catégories d'actifs susceptibles de pouvoir télétravailler (hommes, femmes, cadres, professions intermédiaires, employés..., nantais-métropolitains) . Seuls les plus de 50 ans manifestent davantage de réserves (33% des 50-64 ans ne souhaitent pas poursuivre l'expérience du télétravail).

## Le télétravail n'est pas juste une parenthèse. Sa persistance postconfinement dans une version certes beaucoup plus occasionnelle traduit une évolution des cultures entrepreneuriales.

**25% des Métropolitains en emploi continuent de télétravailler au moins de manière occasionnelle** (soit 53% des personnes dont l'emploi est compatible avec le télétravail). Cette persistance du télétravail n'est pas uniquement liée à la résilience du virus et aux contingences sanitaires, en particulier sur Nantes Métropole qui au moment de l'enquête restait relativement épargnée par la seconde vague. Elle témoigne d'une évolution des cultures entrepreneuriales qui se révèlent post-covid de moins en moins attachées au tout présentiel.

Si le télétravail choisi offre très concrètement de nouvelles perspectives en termes de qualité de vie, de conciliation des temps, de mobilité, il reste très inégalement réparti, au risque d'introduire de nouvelles fractures...

Le télétravail est nettement plus accessible aux catégories les mieux dotées de la population. Les moins diplômés, les habitants des quartiers d'habitats sociaux, les intérimaires, les faibles revenus y ont, du fait des métiers sur lesquels ils sont positionnés, nettement moins accès. Une inégalité qui pose à très court terme la question de l'égalité d'exposition à la Covid 19 et, à plus long terme, le risque d'une accentuation des sentiments d'inégalité entre les différentes catégories d'actifs (ceux qui peuvent télétravailler et ceux qui ne le peuvent pas, ceux qui peuvent télétravailler dans de bonnes conditions et ceux qui ne le peuvent pas).

(1) Les souhaits ne portent pas sur un passage complet au télétravail, mais sur une alternance des temps en présentiel et des temps en télétravail. Les différentes enquêtes réalisées depuis mars 2020 montrent que moins de 20% des actifs dont l'emploi est compatible avec le travail souhaitent un passage complet en télétravail.

## Essor du télétravail : les logements ne suivent pas toujours

La possibilité de télétravailler dans de bonnes conditions n'est pas uniquement liée aux aspects technologiques (connexion internet, portabilité des outils, réseau à distance des entreprises...) ou managériaux (nouvelles organisations, nouveaux modes de collaboration, aide à la mise en œuvre du télétravail). Pouvoir s'isoler chez soi, avoir un espace suffisant, influent fortement sur le vécu du télétravail.

Si la plupart des télétravailleurs métropolitains ont réussi à s'aménager à domicile un cadre adapté, ceux qui vivent dans des logements offrant peu de mètres par personne ont rencontré de réelles difficultés avec à la clé une expérience du télétravail fortement dégradée et une envie de poursuivre l'expérience nettement moins fréquente. La montée en charge du télétravail interroge clairement la conception des logements et des solutions à apporter aux télétravailleurs.

## Démocratie locale et constitution du panel citoyen

Près d'un Métropolitain sur deux exprime un intérêt pour la démocratie locale et les démarches de concertation. La multiplicité des crises (sociale, environnementale et sanitaire) conforte et renforce cette envie participative. Une envie qui reste globalement partiellement satisfaite : 57% des personnes qui se disent très intéressées par la démocratie locale n'ont jamais participé à une démarche de concertation.

Le pourcentage de Métropolitains intéressés pour s'engager dans une démarche de concertation sur les impacts de la crise sanitaire et économique (40%) confirme l'attente participative.

## ... En conclusion

La crise sanitaire :

- ❑ Rend plus visible et plus prégnante les inégalités sociales et territoriales. Les moins dotés économiquement, les plus mal logés et les habitants des quartiers prioritaires ont été les plus touchés.
- ❑ Met en évidence tout un pan de la société actuellement mal protégé et pour lequel les filets de sécurité ont du mal à fonctionner (Travailleurs non salariés, intérimaires, intermittents, contrat court)
- ❑ Fonctionne comme un accélérateur de transformation sociétale et ce dans tous les domaines : consommation, télétravail, omniprésence du numérique, déplacements, démocratie et engagement.

# Note sur la lecture du document

Au cours de votre lecture vous pouvez accéder aux résultats détaillés de l'étude en cliquant sur les liens proposés.



Voir les résultats détaillés  
selon les **variables**  
**territoriales**



Voir les résultats détaillés  
selon les **variables**  
**sociodémographiques**



**Revenir à la page**  
**consultée**





## Partie - III

L'impact sur l'emploi, les  
revenus, les inégalités et  
les solidarités

## Votre emploi est-il menacé par la crise sanitaire ?

Base : 1 282 : Ensemble des actifs en emploi

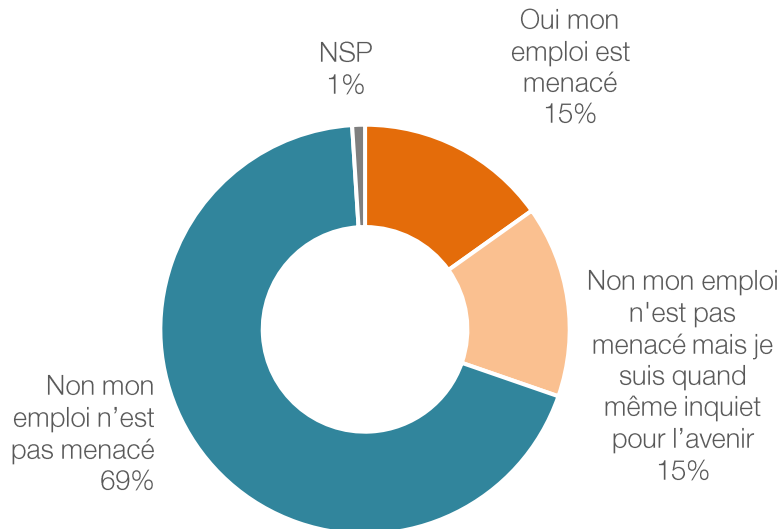

La crise économique épargne pour le moment tout un pan de l'économie métropolitaine :

- ▷ 84% des travailleurs (euses) ne considèrent pas leur emploi menacé à court terme.

Cette crise ouvre cependant :

- ▷ une période d'incertitude chez une partie des actifs qui s'inquiète de ses effets à moyen ou long terme (15% des actifs ne sentent pas leur emploi directement menacé mais se disent néanmoins inquiets pour l'avenir)
- ▷ et qui touche d'ores et déjà de manière particulièrement forte certains secteurs d'activité : restauration, hôtellerie, commerce, aéronautique, culture, loisirs, événementiel, formation...

**15% des actifs jugent leur emploi directement menacé par la crise sanitaire.**

Les inquiétudes sur l'emploi sont nettement plus fréquentes chez :

1. Les travailleurs non salariés (commerçants, artisans, chefs d'entreprise, intermittents...) 30% estiment que leur emploi est directement menacé par la crise sanitaire.
2. Les jeunes (20% des 18-24 ans estiment leur emploi menacé), les habitants des quartiers prioritaires (24%), les peu diplômés (20%) et les faibles revenus (25%)



3. Les actifs ayant d'ores et déjà connu une mesure de réduction de leur temps de travail (60% expriment des inquiétudes à court ou moyen terme pour leur emploi)



49% des actifs ont été concernés par une mesure de réduction du temps de travail depuis mars 2020 (chômage partiel, non reconduction de contrat, licenciement...).

Ces mesures touchent d'abord les plus fragilisés...



- ❑ 62% des jeunes actifs (18-25 ans) ont été concernés par au moins une mesure de réduction du temps de travail,
- ❑ 64% des intérimaires,
- ❑ 60% des ouvriers,
- ❑ 59% des peu diplômés,
- ❑ 54% des employés,

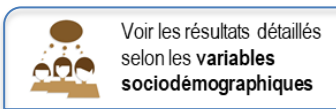

...et les territoires sur lesquels les revenus de la population sont les plus faibles.

Les Nantais (hors quartiers prioritaires) ont été un peu moins concernés par ces mesures.



Si **84%** des travailleurs (euses) n'estiment pas leur emploi menacé à court terme, la crise est pour autant bien présente dans les esprits.

- Moins de **7%** des travailleurs projettent actuellement de changer d'emploi (1)

La confiance nécessaire aux mobilités professionnelles s'est affaiblie : pour **54%** des actifs la priorité est aujourd'hui à la sécurisation de leur emploi.

Cette attitude de prudence s'observe chez toutes les catégories d'actifs, avec une vigilance accrue chez les plus de 55 ans, les commerçants, les artisans et les TNS.

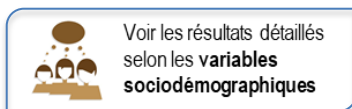

(1) Certains actifs envisagent une mobilité professionnelle, mais cette mobilité est souvent liée, soit, aux menaces sur les emplois occupés, soit à la faiblesse des revenus du travail. C'est notamment le cas des ouvriers et des actifs ayant de faibles revenus.

(2) Au moment de l'enquête 13% des métropolitains ont déclaré qu'ils étaient ou seraient prochainement à la recherche d'un emploi (hors actif déjà en emploi)

Cette posture d'attente est susceptible d'ajouter aux difficultés des demandeurs d'emploi (2). Ces derniers s'inquiètent fortement de leur employabilité.

- 59% des personnes en recherche d'emploi pensent que la crise accentuera certainement leurs difficultés à trouver un travail. Seuls 17% pensent qu'elle sera sans effet les concernant.
- Ces craintes s'expriment en particulier chez les profils cadres (73%), les plus de 35 ans (64%) et les femmes (62%).

*Pensez-vous que la crise sanitaire accentuera vos difficultés à trouver un emploi ?*

Base 316 : personnes déclarant qu'elles sont ou qu'elles seront prochainement en recherche d'emploi

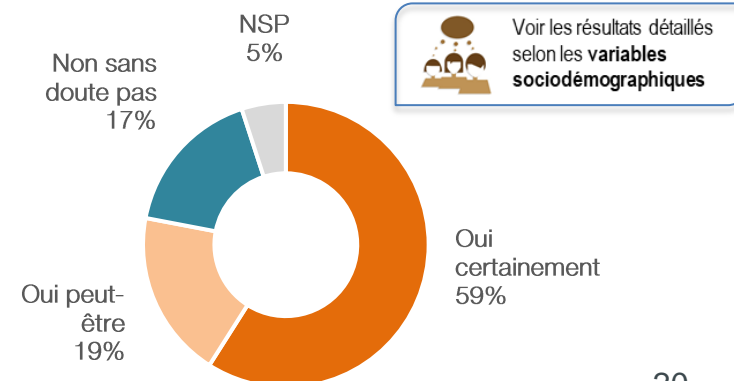

Depuis la sortie du confinement, votre situation financière...?

Base 2 300 : Ensemble des ménages

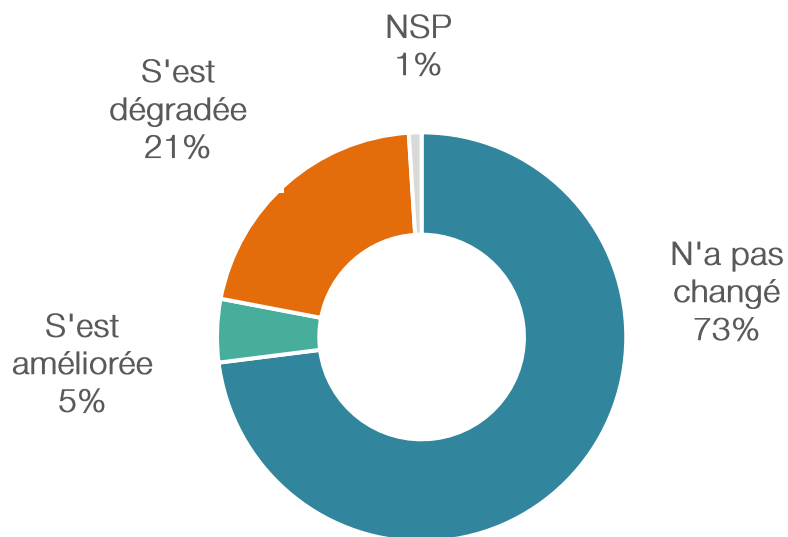

Voir les résultats détaillés  
selon les **variables**  
**territoriales**



Voir les résultats détaillés  
selon les **variables**  
**sociodémographiques**

**21% des métropolitains déclarent que leur situation financière s'est dégradée depuis la sortie du confinement.**

Une situation un peu moins défavorable qu'à l'échelle nationale... (selon les différents instituts la part des ménages déclarant que leur situation financière s'est dégradée depuis le COVID s'établit à 29%)

...qui ne doit pas masquer les disparités sociales.

La perte de pouvoir d'achat est plus souvent ressentie par :

- Les ménages les moins favorisés (43% des ménages ayant moins de 700€ par personne présente au sein du logement disent que leur situation s'est dégradée)
- Les habitants des quartiers prioritaires (35%)
- Les Travailleurs Non Salariés (36%)
- Les ouvriers (35%)

Si l'on prend en compte:

- > Ceux dont l'emploi est menacé à court terme par la crise sanitaire,
- > Les demandeurs d'emploi qui s'inquiètent fortement de leur employabilité
- > Ceux qui ont connu une perte de revenus

On peut estimer à **30%** la part de la population métropolitaine directement concernée par les effets de la crise économique.

## Avec de fortes disparités sociales

- > **56%** des foyers les plus modestes sont directement concernés par les effets de la crise économique
- > **47%** des habitants des quartiers prioritaires
- > **46%** des ouvriers
- > **80%** des demandeurs d'emploi
- > **38%** des 18-25 ans

Contre **24%** pour les cadres et **19%** pour les plus hauts revenus.

La crise inquiète au-delà des situations personnelles. 52% des Métropolitains pensent que la crise sanitaire aura des conséquences économiques négatives pour leurs proches. 57% pensent qu'elle risque d'accroître les inégalités sur la Métropole. Les résultats varient assez peu selon les différentes variables territoriales et sociodémographiques concernant le risque de montée des inégalités. Concernant l'impact pour les proches les craintes sont sensiblement plus fréquentes sur les quartiers prioritaires et chez les ménages les moins dotés économiquement.

*Pensez-vous que vos proches (enfants, parents...) seront personnellement touchés par les difficultés économiques liées au COVID ?*

Base 2 300 : Ensemble de l'échantillon

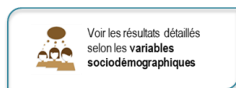
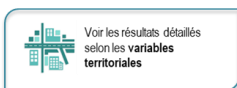
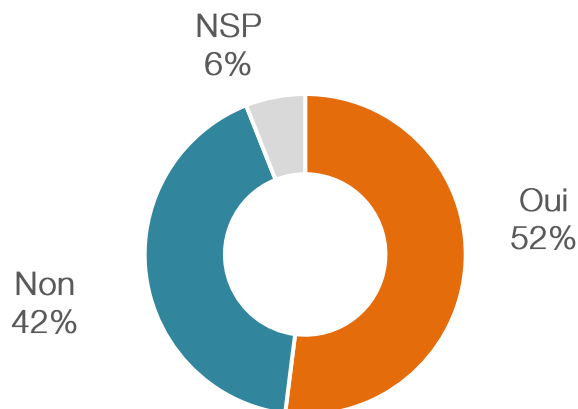

*Pensez-vous que la crise sanitaire risque d'accroître les inégalités sur Nantes Métropole ?*

Base 2 300 : Ensemble de l'échantillon

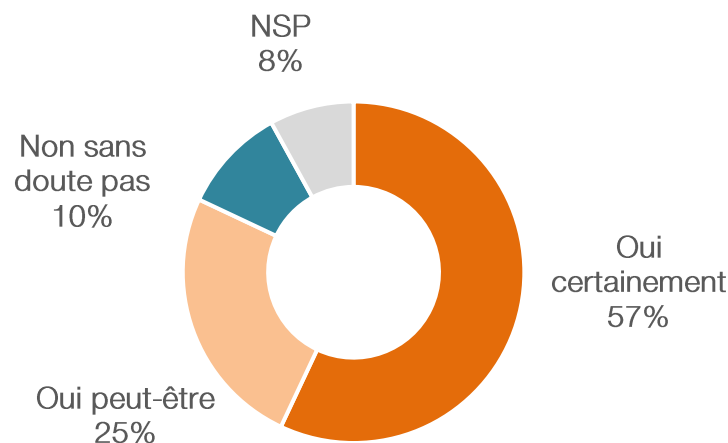

## *D'une manière générale, diriez-vous que la crise sanitaire vous a rendu plus attentif ?*

Base 2 300 : Ensemble de l'échantillon

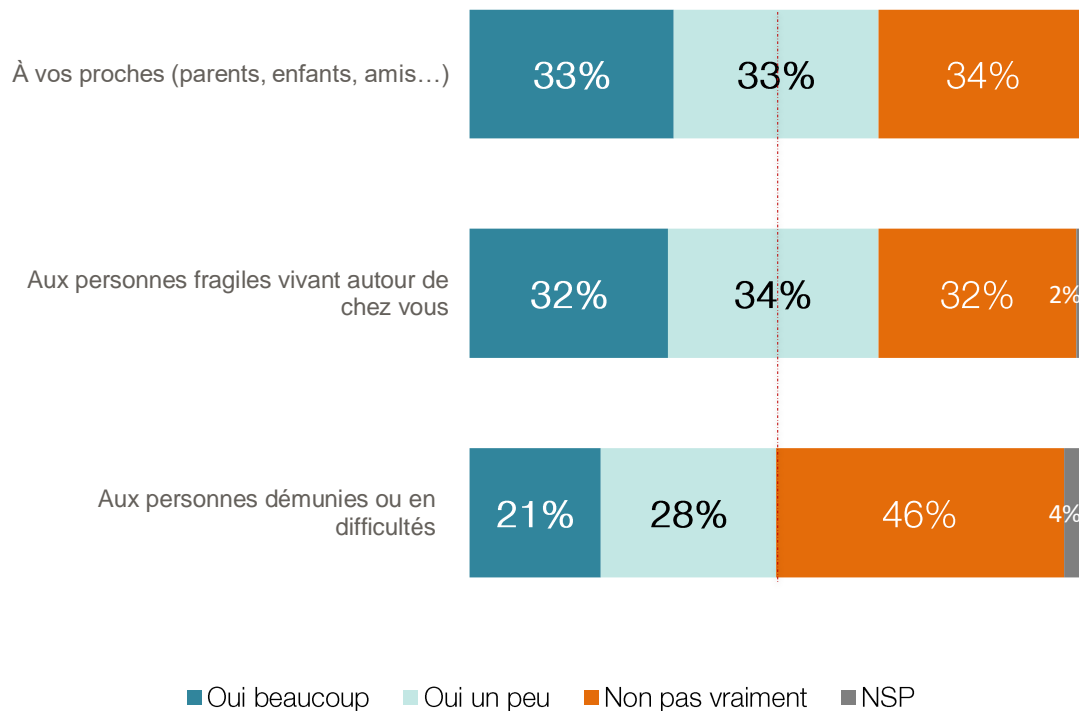

La crise sanitaire renforce l'attention aux autres.

Une attention qui se concentre plus fréquemment sur les proches (33%) et les personnes fragiles vivant autour de chez soi (32%), avec cependant une part non négligeable de métropolitains exprimant leur attention aux plus démunis (21%)

On observe ici peu de différence selon les différentes variables d'analyse, si ce n'est une attention sensiblement plus fréquente chez les habitants des quartiers prioritaires pour les proches (40%) et les fragilités de proximité (36%).



## La crise sanitaire vous incite-t-elle à...?

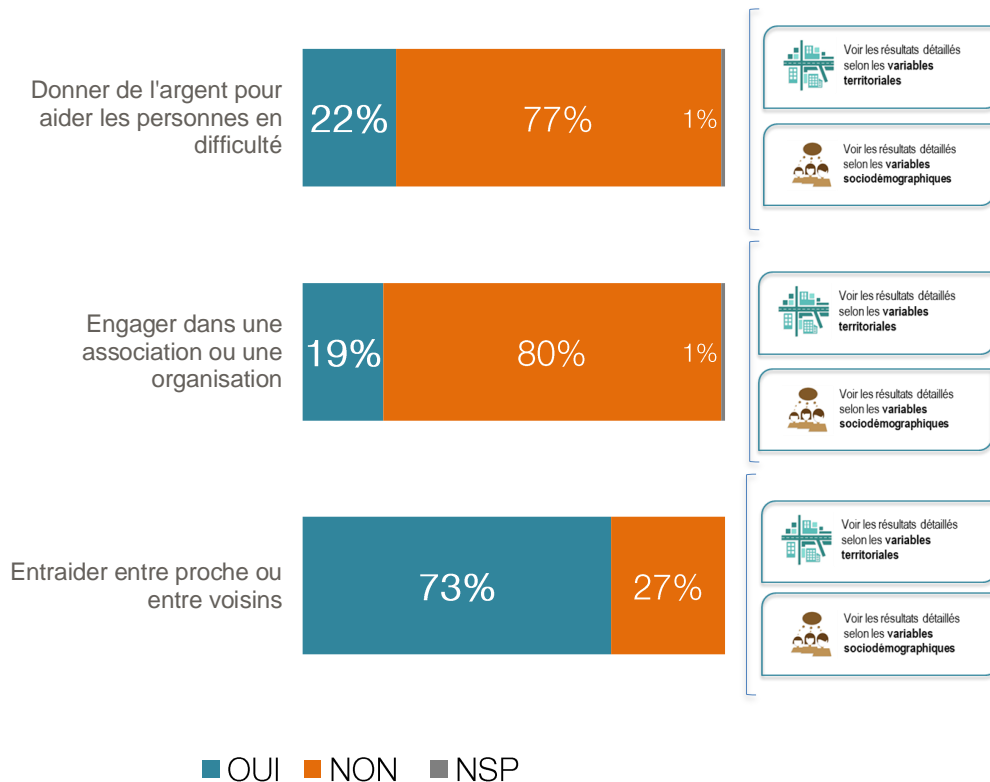

Si la crise sanitaire incite clairement aux dons en argent (pour 22% des métropolitains) et à l'engagement associatif (pour 19%), elle favorise surtout l'entraide de proximité :

□ 73% des métropolitains disent que la crise sanitaire les incite à s'entraider entre proches ou entre voisins. Une tendance particulièrement observable au sein des petites communes de la métropole.

Les variables d'analyses ne jouent ici qu'à la marge sur les résultats. On retiendra cependant que les jeunes et les moins aisés sont un peu plus enclins à dire que la crise les incite à donner de l'argent pour aider les personnes en difficultés.

D'une manière générale la situation économique des ménages influe très peu sur les attitudes de solidarité.



## Partie - IV

# Impact sur la consommation

Depuis le confinement et d'une manière générale diriez-vous que vous consommez... ?

Base 2 300 : Ensemble de l'échantillon

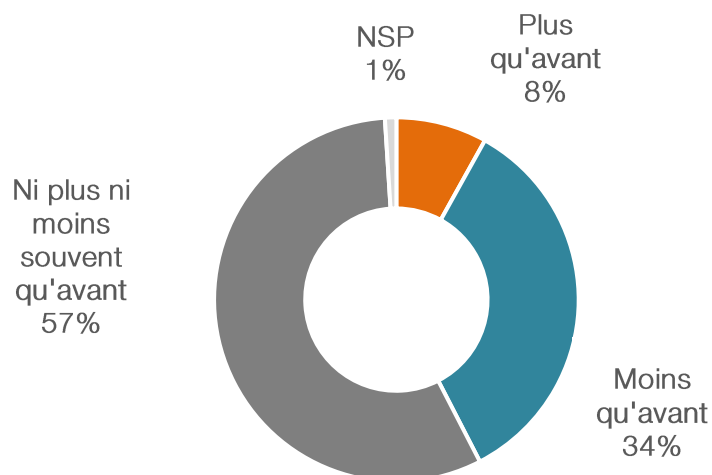

## 34% des métropolitains disent qu'ils consomment moins depuis le confinement

Une déconsommation plus fréquente chez :

- Les femmes (39% contre 29% pour les hommes)
- Les cadres (40%) et professions intermédiaires (40%)
- Les plus diplômés (39%)
- Les plus hauts revenus (40%)

...Et plus rare chez les ouvriers (15%) et les faibles revenus (28%).

Voir les résultats détaillés selon les **variables territoriales**

Voir les résultats détaillés selon les **variables sociodémographiques**

La « déconsommation » est liée :

- ❑ D'une part à la baisse des revenus (pour les moins dotés économiquement et les plus directement impactés par la crise) et aux stratégies d'épargne (notamment chez les jeunes, les personnes seules, les employés, les ouvriers et les locataires du parc privé)
- ❑ D'autre part à une perte d'appétence pour l'acte d'achat (particulièrement fréquente chez les ménages les plus aisés : cadres, professions intermédiaires, foyers biactifs...)

*Si vous consommez moins, est-ce parce que... ?*

Base 782 : ensemble des Métropolitains déclarant qu'ils consomment moins

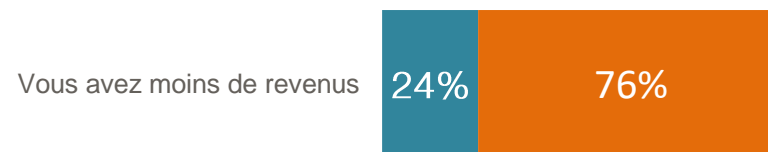

■ OUI ■ NON

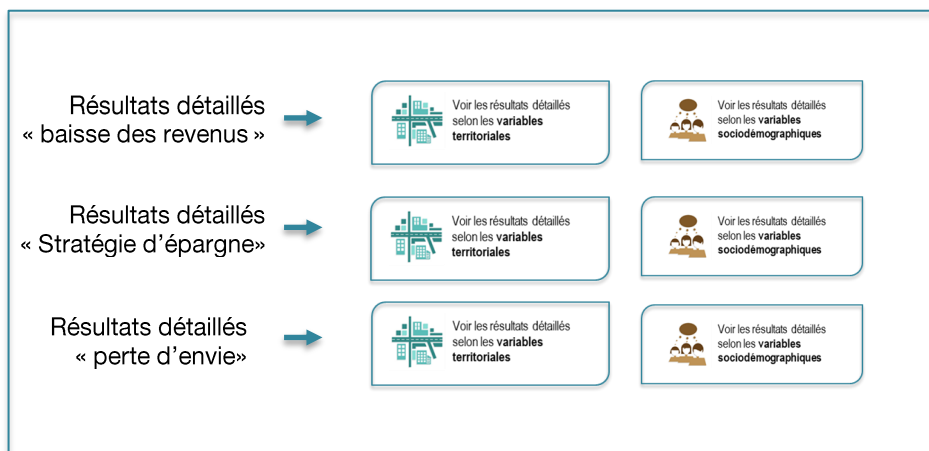

Une déconsommation qui risque de s'accroître et de s'inscrire dans la durée :

- ❑ Seuls 45% des répondants pensent qu'ils ne changeront rien à leurs habitudes de consommation dans les mois à venir.
- ❑ 44% des métropolitains disent qu'ils auront envie de moins consommer.
- ❑ Une « envie » de déconsommation particulièrement fréquente chez :
  - Les cadres et les professions intermédiaires (54% des cadres et prof. intermédiaires contre 31% des ouvriers)
  - Les plus diplômés (54% des bacs plus 3 et plus contre 32% des moins diplômés)

*De quelle proposition vous sentez-vous le proche, dans les mois à venir...*

Base 2 300 : Ensemble de l'échantillon

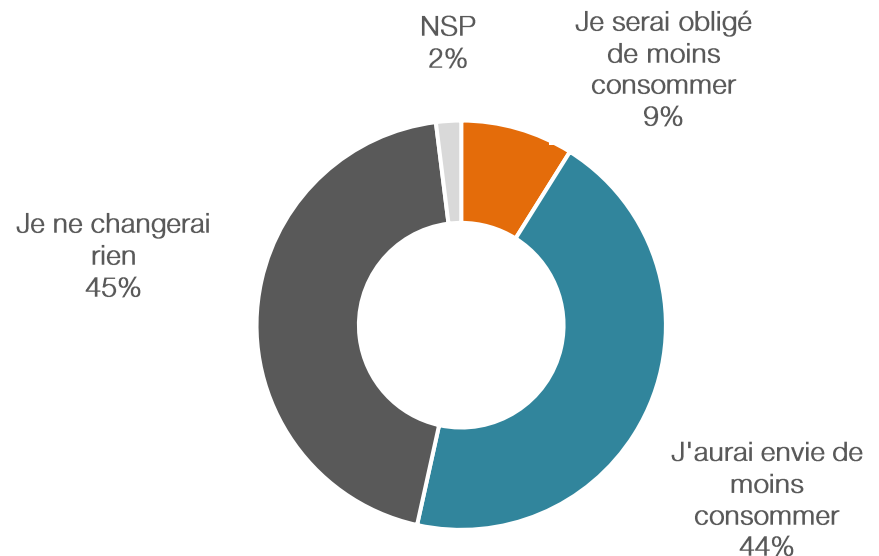

Voir les résultats détaillés selon les **variables territoriales**



Voir les résultats détaillés selon les **variables sociodémographiques**

Depuis le confinement, avez-vous changé vos habitudes d'achats alimentaires ?

Base 2 300 : Ensemble de l'échantillon

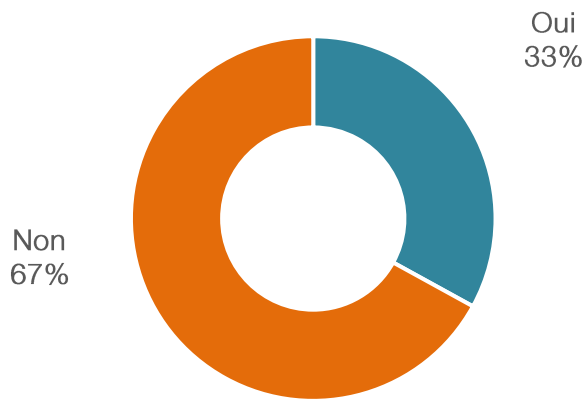

**33% des métropolitains disent avoir changé leurs habitudes d'achats alimentaires depuis le confinement.**

Ces changements d'attitudes s'observent chez toutes les catégories de population.

A la marge, on peut retenir que ces changements sont un peu plus fréquents chez :

- Les professions intermédiaires (42%)
- Les locataires du parc HLM (39%)
- Les habitants des quartiers prioritaires (41%)
- Les plus diplômés (40%)

...et un peu moins observables chez les plus de 65 ans (27% disent avoir changé leurs habitudes contre 33% en moyenne).



Voir les résultats détaillés selon les **variables territoriales**



Voir les résultats détaillés selon les **variables sociodémographiques**

## L'évolution des pratiques d'achats alimentaires se traduit par :

- Une préférence marquée pour le local et la proximité, et une montée en puissance du Bio.
- Mais aussi par une progression de l'importance du facteur prix chez les ménages les moins aisés et les plus impactés par la crise économique.

Si les variables économiques jouent assez logiquement sur les comportements d'achats (recherche des prix les moins chers, report vers les hypers), elles ne doivent pas masquer la part importante, y compris chez les foyers modestes, des reports vers l'offre de proximité et les produits locaux. Ni par ailleurs la progression du Bio qui s'observe également dans toutes les catégories.

## Pour vos achats alimentaires, avez-vous tendance à davantage privilégier ?

Base 759 : Métropolitains déclarant qu'ils ont changé leurs habitudes d'achats alimentaires

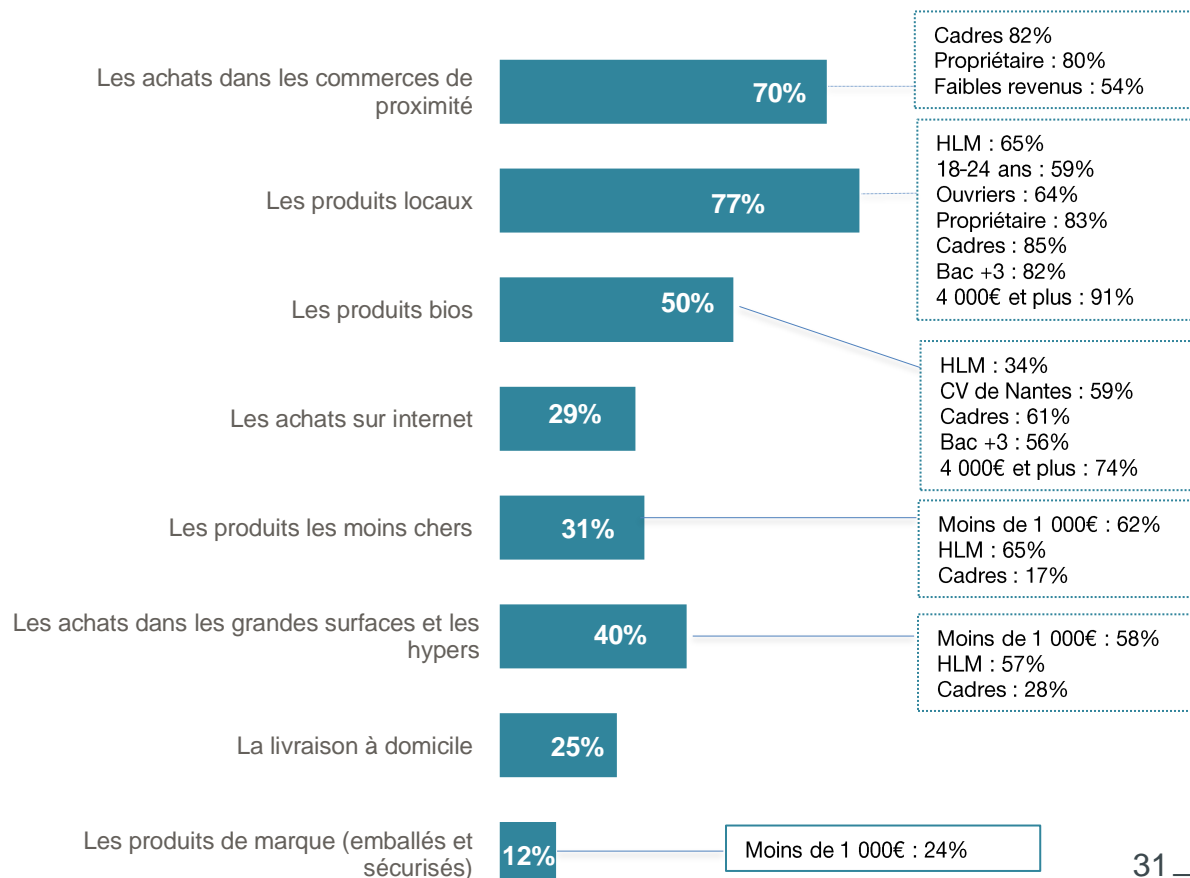



## Partie - V

# Impact sur les souhaits résidentiels



**32%** des métropolitains ont mal vécu le confinement

*En ce qui vous concerne, rester chez vous durant le confinement, a été quelque chose de...*

Base 2 300 : Ensemble de l'échantillon

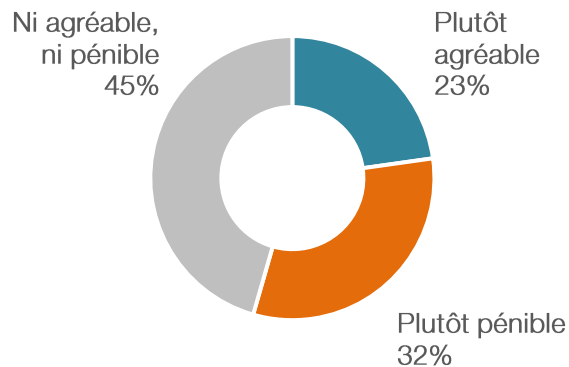

Parmi les principaux motifs de pénibilité :

- > La restriction des libertés individuelles
- > La solitude
- > Les problèmes d'organisation familiale
- > La vie en appartement
- > L'ennui associé au manque de travail et à la limitation des sociabilités

## Qu'est-ce qui a été pénible pour vous ?

Base 719 : Ensemble des personnes jugeant la période de confinement pénible

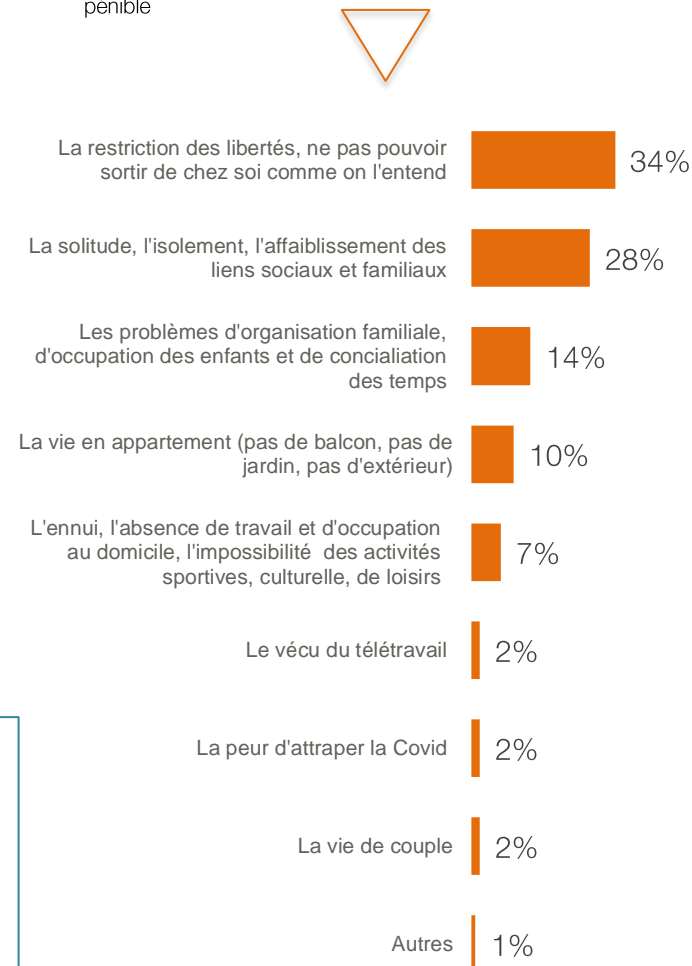

## Des différences de vécu du confinement liées

### 1 À la structure des ménages

#### Le confinement a été plus souvent mal vécu par les personnes seules

- ❑ **39%** des personnes vivant seules à leur domicile ont mal vécu le confinement contre 28% des ménages composés de 2 personnes et plus.

### 2 Aux caractéristiques sociales

- ❑ **41%** des ouvriers, **41%** des Métropolitains ayant des revenus par personne présente au sein du foyer inférieur à 700€ et **41%** des locataires HLM ont mal vécu le confinement.
- ❑ Le confinement a été nettement plus souvent apprécié par les cadres (35% ont jugé le confinement agréable) et les couples bi-actifs (33%)

### 3 Aux caractéristiques des logements et des territoires

- ❑ Les Nantais (36%), les résidents en immeuble (40%) et les habitants des quartiers prioritaires (40%) ont plus souvent jugé le confinement pénible.
- ❑ Le confinement a été mieux vécu dans les petites communes (31% des habitants des communes comptant moins de 5 000 personnes ont jugé agréable le confinement).
- ❑ Des écarts pour partie liés au nombre de m<sup>2</sup> par personne présente au sein du logement. **Plus le nombre m<sup>2</sup> par personne diminue, plus le confinement a été vécu comme pénible.**



Voir les résultats détaillés selon les **variables territoriales**



Voir les résultats détaillés selon les **variables sociodémographiques**

## 21% des Métropolitains déclarent que la crise sanitaire leur donne envie de déménager

Des envies de déménagement plus fréquentes chez :

- > Les Nantais (27% disent que le confinement leur a donné envie de déménager) en particulier chez ceux qui vivent sur les quartiers à forte densité d'habitat social (35%). Globalement plus la taille de commune augmente plus les personnes expriment un souhait de déménagement (à titre de comparaison seules 9% des personnes résidant sur des communes de moins de 5 000 habitants disent que le confinement leur a donné envie de déménager).
- > Les personnes vivant en appartement et ce indépendamment de la hauteur des immeubles (32% disent que le confinement leur a donné envie de déménager )
- > Les locataires (36% pour les locataires HLM et 32% pour les locataires du parc privé)
- > Les moins de 35 ans (34% pour les 18-24 ans et 38% pour les 25-34 ans)
- > Les employés (28%) et les ouvriers (31%)
- > Les personnes ayant moins de 700€ par personne vivant au sein du ménage (40%)



Voir les résultats détaillés  
selon les **variables**  
**territoriales**



Voir les résultats détaillés  
selon les **variables**  
**sociodémographiques**

Notons que l'essor et la possibilité du télétravail ne jouent qu'à la marge sur les intentions de mobilités résidentielles (seuls 6% des télétravailleurs disent que la possibilité du télétravail les incite à envisager un déménagement dans un lieu éloigné de leur lieu de travail). Ce faible impact du télétravail sur les mobilités résidentielles tient en partie à la nature du télétravail souhaité : télétravailler un ou deux jours par semaine n'est pas suffisant pour influencer sur les trajectoires résidentielles.

Le confinement et les restrictions sanitaires ne permettent pas de profiter pleinement de la vie en ville. Cette affaiblissement des atouts d'offre urbaine conforte l'envie de maison et d'évasion hors des zones denses.

- 73% des personnes qui souhaitent déménager souhaitent vivre en maison
- 71% privilégieraient un déménagement dans une petite commune ou une ville de taille intermédiaire.
- Sur Nantes 63% des personnes qui souhaitent déménager cibleraient une petite commune ou une commune de taille intermédiaire. Ils représentent 17% de la population nantaise.

### Idéalement, vous souhaiteriez plutôt vivre... ?

Base 483 : Ensemble des personnes ayant envie de déménager

### Idéalement, vous souhaiteriez plutôt vivre... ?

Base 483 : Ensemble des personnes ayant envie de déménager

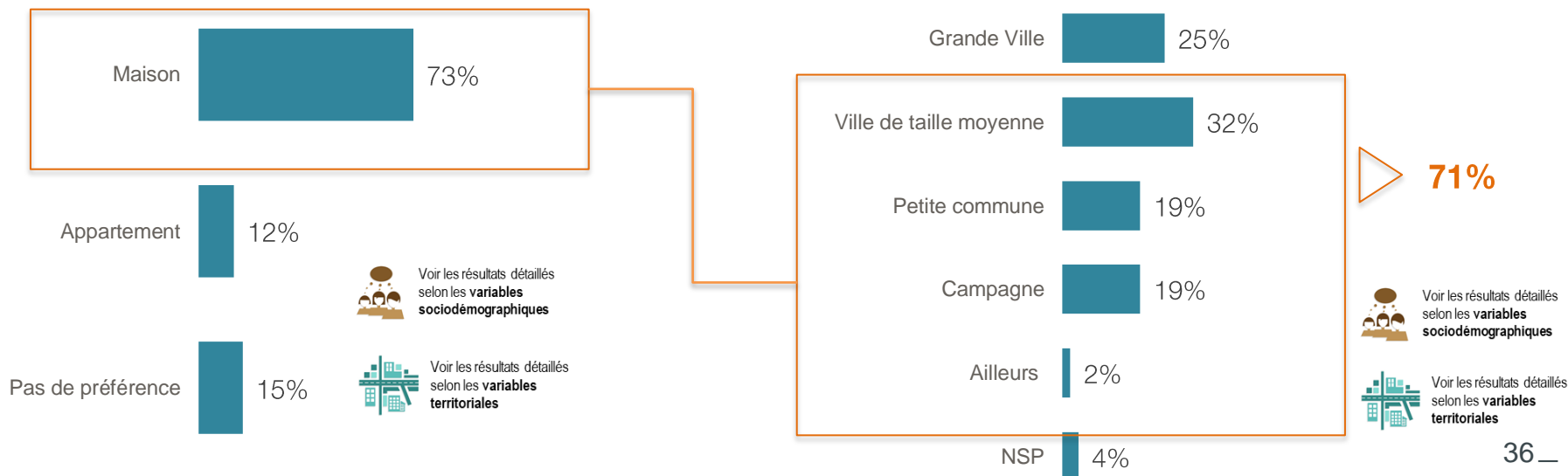



## Partie - VI

# Impact sur les mobilités

*Dans les mois à venir, pour vos déplacements quotidiens, pensez-vous que vous plus utiliserez plus, moins, autant ou pas du tout...*

Base 2 300 : Ensemble de l'échantillon

**40% des métropolitains disent qu'ils marcheront davantage, 24% qu'ils utiliseront plus souvent un vélo pour leurs déplacements quotidiens.**

Les intentions sont plus ambiguës concernant les transports en commun (17% considèrent qu'ils les utiliseront davantage mais 15% qu'ils les utiliseront moins)

Les intentions d'usage de la voiture sont en nette diminution 23% des Métropolitains (28% des automobilistes) disent qu'ils utiliseront moins leur voiture pour leurs déplacements quotidiens dans les mois à venir.

Ces intentions sont dans l'ensemble assez uniformes selon les variables sociodémographiques et territoriales.

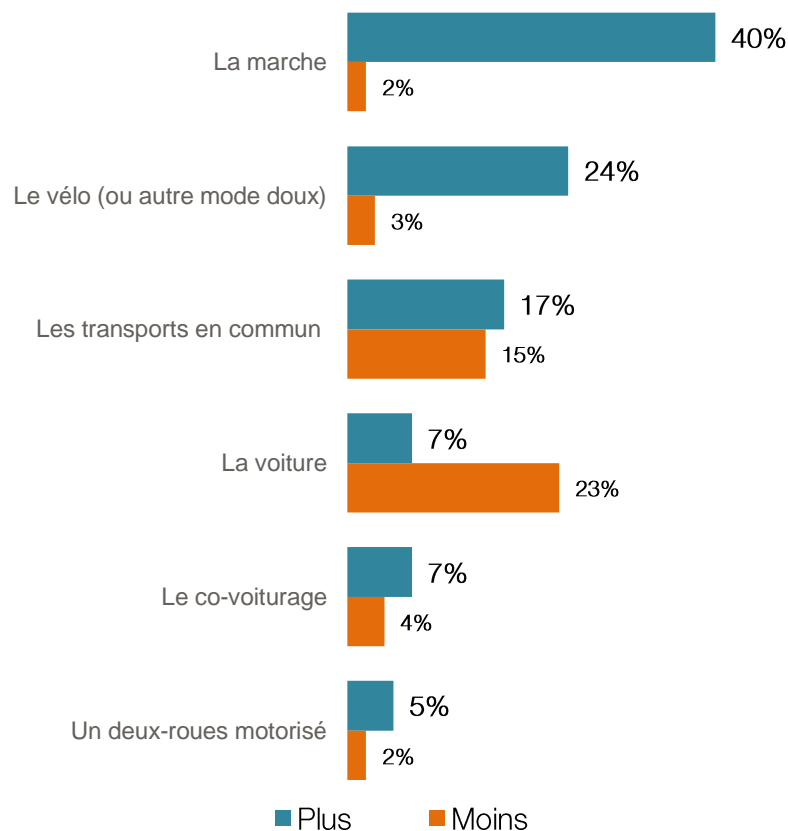

*Dans les mois à venir, pour vos déplacements quotidiens, pensez-vous que vous plus utiliserez plus, moins, autant ou pas du tout la voiture...*

Base 2 300 : Ensemble de l'échantillon



Les intentions d'usage de la voiture ne varient que marginalement selon les variables territoriales et sociodémographiques. Partout la part de ceux qui envisagent un moindre usage de la voiture est supérieure à celle qui pense l'utiliser davantage.



Voir les résultats détaillés selon les **variables territoriales**



Voir les résultats détaillés selon les **variables sociodémographiques**

*Dans les mois à venir, pour vos déplacements quotidiens, pensez-vous que vous plus utiliserez plus, moins, autant ou pas du tout le Vélo...*

Base 2 300 : Ensemble de l'échantillon



Une tendance favorable au vélo légèrement plus marquée sur Nantes que sur les autres communes de la métropole (première ou deuxième couronne). 27% des Nantais contre 21% des habitants de la première et de la seconde couronne pensent qu'ils utiliseront davantage le vélo pour leurs déplacements quotidiens.

Un report vers le vélo un peu plus fréquent chez :

- > Les plus diplômés (+9% par rapport à la moyenne)
- > Les cadres (+10%)
- > Les moins de 65 ans

Et un peu moins fréquent chez les seniors (-11 % par rapport à la moyenne) et les bas revenus (-6%)



Voir les résultats détaillés selon les **variables territoriales**



Voir les résultats détaillés selon les **variables sociodémographiques**



*Dans les mois à venir, pour vos déplacements quotidiens, pensez-vous que vous plus utiliserez plus, moins, autant ou pas du tout...*

Base 2 300 : Ensemble de l'échantillon

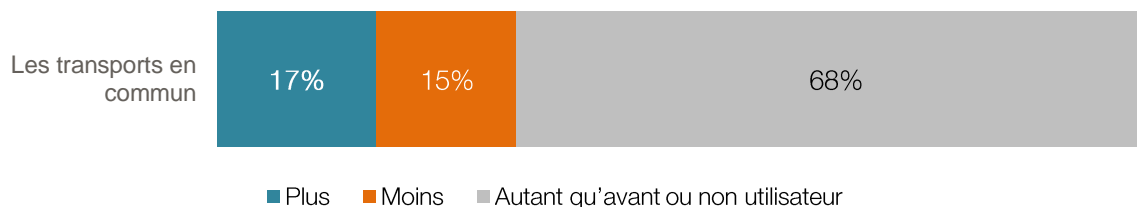

Le risque Covid impacte clairement les intentions d'usage des transports en commun, notamment chez les jeunes et les Nantais qui s'avèrent plus utilisateurs de ce moyen de déplacement. S'ils sont nombreux à envisager de les utiliser davantage, une partie aussi importante d'entre eux pense en réduire l'utilisation. La Covid semble clairement renforcer la préférence pour les modes de déplacement individuel (vélo et marche en particulier).



Voir les résultats détaillés selon les **variables territoriales**



Voir les résultats détaillés selon les **variables sociodémographiques**

*Dans les mois à venir, pour vos déplacements quotidiens, pensez-vous que vous plus utiliserez plus, moins, autant ou pas du tout...*

Base 2 300 : Ensemble de l'échantillon

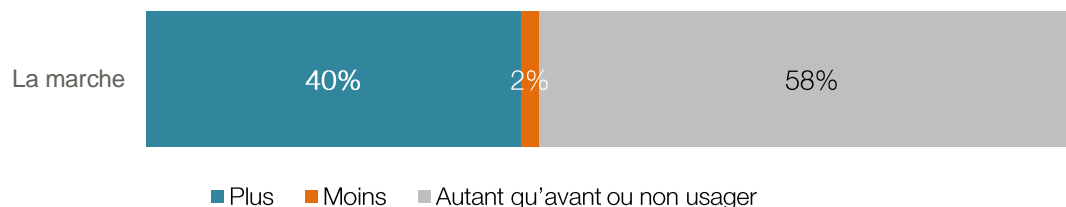

Les Métropolitains ont l'intention de davantage marcher. Les résultats sont très comparables d'un territoire à l'autre, avec cependant et à la marge :

- ❑ Une légère influence de la pyramide des âges. Plus les communes ont une population vieillissante, moins le report vers la marche est important.
- ❑ Une moindre tendance à privilégier la marche en seconde couronne.

Les variables sociodémographiques n'ont pas d'incidence notable sur l'intention de se déplacer plus souvent à pieds dans les mois à venir.



Voir les résultats détaillés selon les **variables territoriales**



Voir les résultats détaillés selon les **variables sociodémographiques**

*Si vous deviez choisir, vous préféreriez que l'on facilite...*

Base 2 300 : Ensemble de l'échantillon

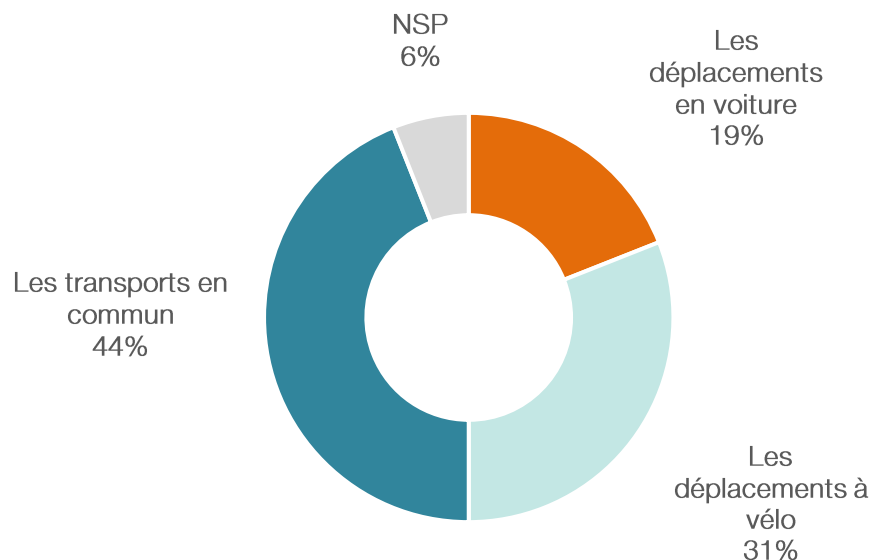

Interrogés sur la stratégie à mettre en place, les métropolitains privilégient assez nettement le développement des transports en commun (44%) et les déplacements à vélo (31%) y compris s'ils ne les utilisent pas et n'envisagent pas de les utiliser.

**Ces préférences varient assez peu selon les différentes variables.** Il est toutefois possible de pointer :

> Une préférence pour la facilitation des déplacements en voiture chez les plus de 65 ans (24% privilégieraient des actions visant à favoriser la vie des automobilistes), les artisans, commerçants et chefs d'entreprise (26%), les ouvriers (29%) et les habitants des quartiers prioritaires (26%).

> Une préférence plus fréquente pour la facilitation des déplacements à vélo chez les 25-39 ans, les cadres (42%) et les plus diplômés (37%)

> Une préférence pour la facilitation des transports en commun chez les seniors (51%) et les habitants des petites communes (50%)



Voir les résultats détaillés selon les **variables territoriales**



Voir les résultats détaillés selon les **variables sociodémographiques**



## Partie - VII

Impact sur la  
question  
environnementale

*Vous sentez-vous, très, assez, assez peu ou pas du tout préoccupé par les conséquences du réchauffement climatique ?*

Base 2300 : Ensemble de l'échantillon

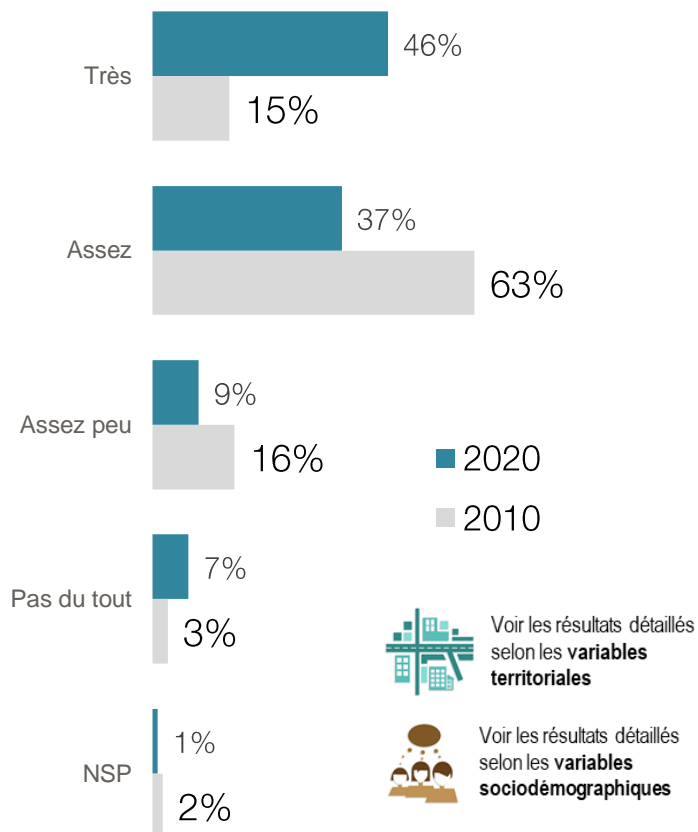

La crise sanitaire, sociale et économique ne relègue pas au second plan la question environnementale. La part de la population métropolitaine très préoccupée par le réchauffement climatique a fortement progressé au cours des 10 dernières années (+31 points en 10 ans)

**46%** des métropolitains se disent désormais très préoccupés par les conséquences du réchauffement climatique (contre 15% en 2010).

- ❑ Les Nantais hors quartiers prioritaires sont sensiblement plus préoccupés que les habitants de la première et de la seconde couronne (51% très préoccupés à Nantes contre 42%). Les habitants des communes de moins de 5 000 habitants sont les moins inquiets (36% très préoccupés)
- ❑ Les préoccupations face au réchauffement climatique progressent avec le niveau de diplôme et restent plus fréquentes chez les cadres (54% très préoccupés), les chefs d'entreprise, commerçants et artisans (62%).

**Indépendamment des variables sociales et territoriales, l'importance accordée aux enjeux climatiques progresse dans toutes les strates de la population.**

*Selon vous, pour lutter contre le réchauffement, le plus important c'est de ... ?*

Base 2300 : Ensemble de l'échantillon

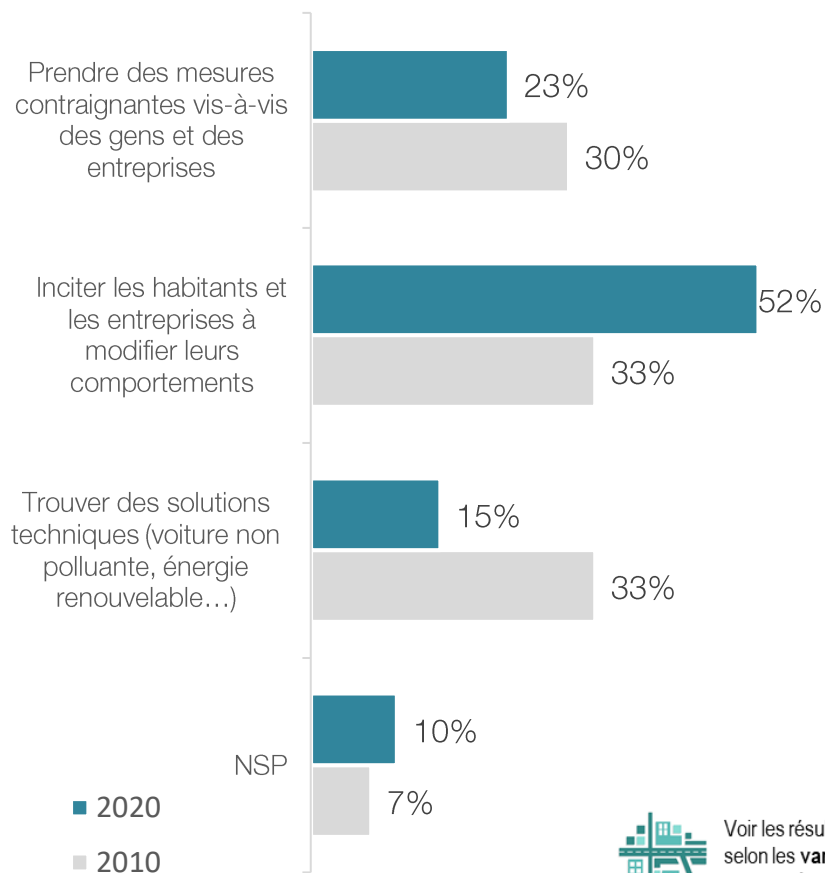

Comparativement à 2010, les métropolitains croient nettement moins en la science et aux solutions techniques pour lutter contre le réchauffement climatique (seuls 15% pensent que face au réchauffement climatique le plus important est de trouver des solutions techniques, ils étaient 33% à le penser en 2010).

Les Métropolitains sont également moins favorables aux mesures coercitives (23% pensent que face aux enjeux climatiques il faut prendre des mesures coercitives contre 30% en 2010) et privilégient l'incitation et la pédagogie en direction des habitants et des entreprises :

▣ 52% des Métropolitains pensent que face au réchauffement climatique le plus important est d'inciter les habitants et les entreprises à modifier leurs comportements contre 33% en 2010).

Ces résultats ne varient pas selon les différentes variables territoriales et sociodémographiques.



Voir les résultats détaillés selon les variables territoriales



Voir les résultats détaillés selon les variables sociodémographiques



## Partie - VIII

Impact sur  
l'organisation du  
travail

**47%** des métropolitains en emploi considèrent que leur emploi est compatible avec le télétravail (soit 24% de l'ensemble des personnes interrogées)

Le télétravail est nettement plus ouvert aux catégories les plus favorisées, et progresse avec le niveau de diplôme et les revenus.

La possibilité du télétravail est moins fréquente chez :

- Les actifs résidant sur les **quartiers d'habitat sociaux** (-21pts par rapport à la moyenne)
- Les actifs habitant en **seconde couronne** (-11pts)
- Les **CDD** (-16pts) et **intérim** (-36pts)
- Les **employés** (-12pts) et les **ouvriers** (-43 pts)
- Les actifs **peu diplômés**
- Les actifs ayant de **faibles revenus**

*Votre emploi est-il compatible avec le télétravail ?*

Base 1 282 : Ensemble des actifs en emploi au moment de l'enquête



Voir les résultats détaillés selon les **variables territoriales**



Voir les résultats détaillés selon les **variables sociodémographiques**



## Situation par rapport au télétravail

Base 1 282 : Ensemble des actifs en emploi au moment de l'enquête

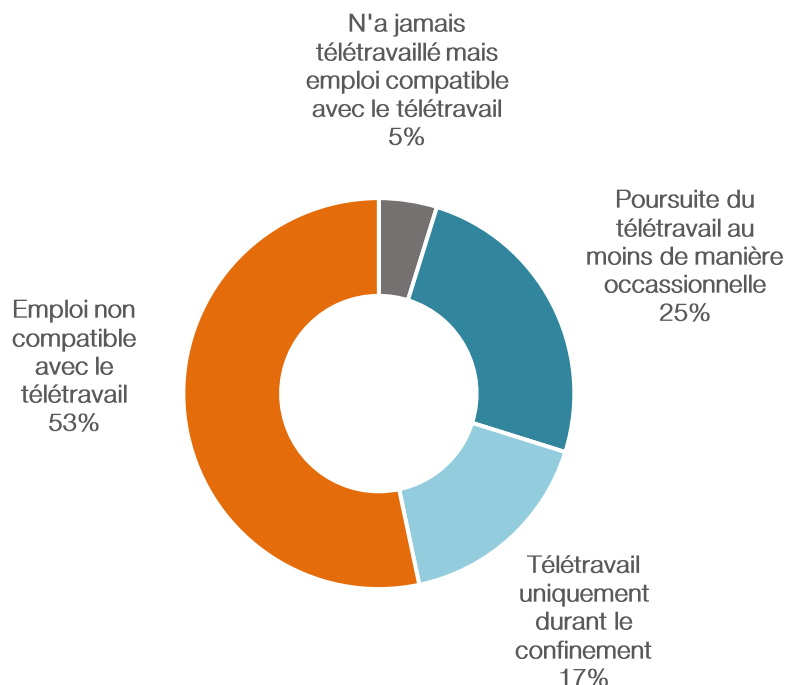

La crise sanitaire a fortement joué en faveur de la découverte du télétravail

- ❑ 42% des personnes en emploi au moment de l'enquête ont pu expérimenter le télétravail (soit 90% des actifs considérant que leur emploi est compatible avec le télétravail)
- ❑ Post-confinement, le télétravail perdure de manière au moins occasionnelle pour 25% des actifs (en particulier chez les chefs d'entreprise et les cadres).



Voir les résultats détaillés selon les **variables territoriales**



Voir les résultats détaillés selon les **variables sociodémographiques**

**18%** des personnes ayant expérimenté le télétravail considèrent ne pas avoir été en mesure de télétravailler dans de bonnes conditions

Raisons



- Logement ne permettant de trouver un espace de travail adapté
- Insuffisance ou inadaptation de l'équipement informatique
- Défaut de connexion internet
- Impréparation de l'entreprise
- Mais aussi difficultés d'organisation familiale notamment en lien avec la garde des enfants

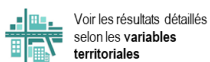

Voir les résultats détaillés selon les variables territoriales



Voir les résultats détaillés selon les variables sociodémographiques

Les principales variables jouant sur le sentiment de ne pas être en mesure de télétravailler dans de bonnes conditions sont :

- > la taille du logement
- > le nombre de personnes au sein du foyer.

Le nombre de m<sup>2</sup> par personne est de fait fortement impactant

Peu de différence en revanche selon le genre, l'âge, la CSP ou la situation familiale. Notons que les difficultés liées à l'organisation familiale ne sont pas davantage évoquées par les femmes que par les hommes.

Raisons



Qu'est-ce qui vous pose problème pour pouvoir travailler dans de bonnes conditions ?  
(Base )

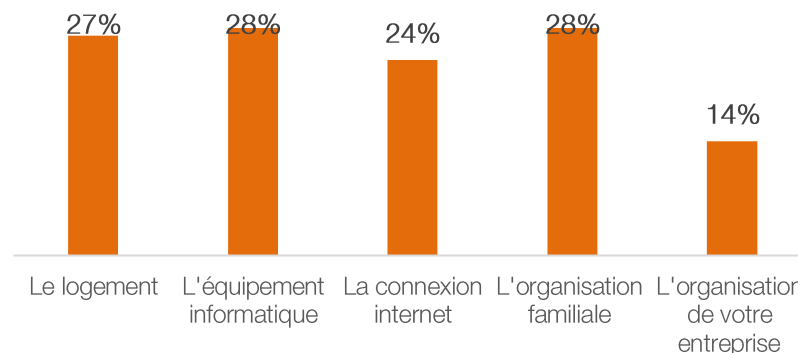

**78%** des personnes ayant expérimenté le télétravail souhaitent continuer à télétravailler dans les années à venir

- Avec une aspiration au télétravail plus fréquente en deuxième couronne (+6 pts), et sur les petites communes.

**21%** ne le souhaitent pas.

Avec :

- Un effet générationnel assez marqué (l'aspiration au télétravail est moins fréquente après 50 ans)
- Un attrait moins fréquent pour le télétravail chez :
  - les faibles revenus (67% souhaitent télétravailler),
  - les moins diplômés (62%)

*Souhaitez-vous télétravailler dans les années à venir ?*

Base 588 : Ensemble des actifs en emploi ayant expérimenté le télétravail

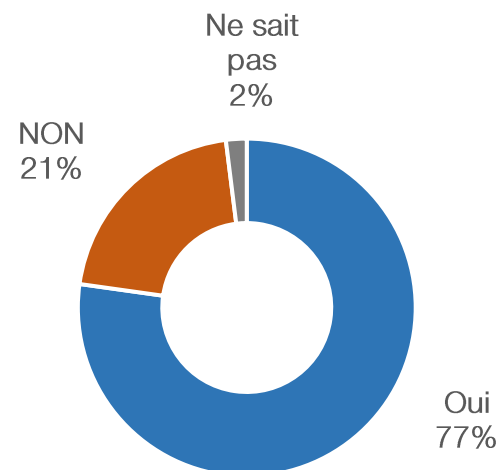

Voir les résultats détaillés selon les **variables territoriales**



Voir les résultats détaillés selon les **variables sociodémographiques**



## Partie - VIII

Impact sur le  
numérique et ses  
usages

*À titre personnel, l'utilisation d'internet et des applications numériques c'est quelque chose que vous maîtrisez...*

Base 2 300 : Ensemble de l'échantillon

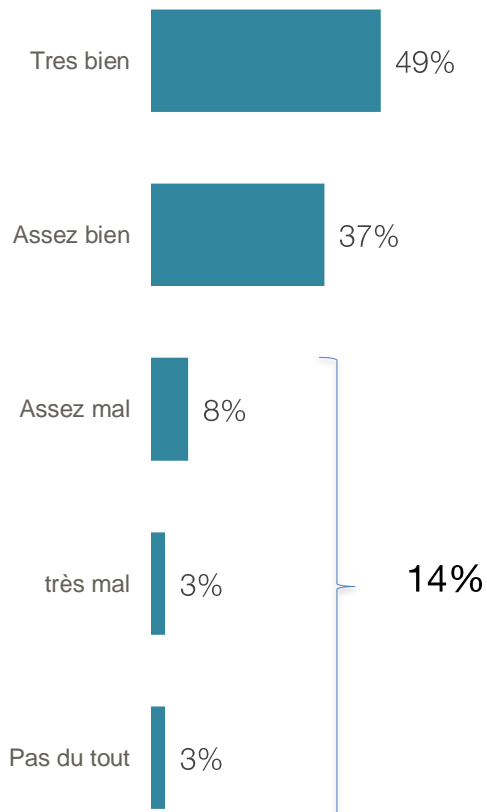

Voir les résultats détaillés selon les **variables sociodémographiques**

Voir les résultats détaillés selon les **variables territoriales**

Les Métropolitains se sont appropriés les outils numériques. **14%** d'entre eux restent toutefois peu à l'aise avec Internet et les applications numériques.

Des difficultés qui demeurent essentiellement liées au facteur générationnel : les 65 ans et plus maîtrisent sensiblement moins ces outils (**34%** considèrent qu'ils maîtrisent mal Internet et les applications numériques).

Pour autant, y compris chez les seniors, l'usage des outils numériques pose de moins de moins de difficultés aux Métropolitains.

# L'essor des usages du numérique depuis le confinement

Depuis le confinement, utilisez-vous davantage les outils numériques (Internet, application)...

Base 2 300 : Ensemble de l'échantillon



**43%** des métropolitains déclarent qu'ils utilisent davantage les outils numériques depuis le confinement. Une progression qui s'observe dans toutes les strates de la population, y compris au sein des catégories les moins familiarisées avec les outils numériques :

- 22% des personnes estimant qu'elles maîtrisent mal ces outils (ou ne les maîtrisent pas du tout) déclarent qu'elles les utilisent davantage depuis le confinement.

C'est toutefois chez les plus familiarisés avec ces outils que la progression des usages a été la plus importante.

Cette progression est particulièrement importante chez les jeunes, les faibles revenus et les locataires du Parc HLM

La progression des usages du numérique durant le confinement est sensiblement moins forte sur les petites communes et sur les territoires vieillissants.



Voir les résultats détaillés selon les **variables territoriales**



Voir les résultats détaillés selon les **variables sociodémographiques**

# L'essor du numérique et les questions qui l'accompagnent

Si le numérique a permis d'amortir les effets du confinement (télétravail, maintien du lien avec les proches, accès à l'offre culturelle), son omniprésence et ses impacts restent discutés (sécurité des données, impact environnemental, risque d'exclusion...)

- ❑ 61% des métropolitains considèrent que le développement du numérique représente plutôt un progrès
- ❑ 16% le voient d'abord comme un problème
- ❑ 23% à la fois un progrès et un problème.

La perception du numérique comme problème ou comme solution varie assez peu selon les variables sociodémographiques et territoriales.

Elle dépend en partie du niveau de maîtrise de ces outils : 34% des personnes qui les maîtrisent mal jugent qu'ils représentent d'abord un problème (27% à la fois un progrès et un problème).

Le numérique fait toutefois également débat chez les personnes les plus familières de ces technologies.



Voir les résultats détaillés  
selon les **variables**  
**territoriales**



Voir les résultats détaillés  
selon les **variables**  
**sociodémographiques**



## Partie - X

Impact sur la  
confiance et la  
démocratie locale



**Aujourd'hui et d'une manière générale, diriez-vous que vous faites plutôt confiance ou plutôt pas confiance**

Base 2300 : Ensemble de l'échantillon

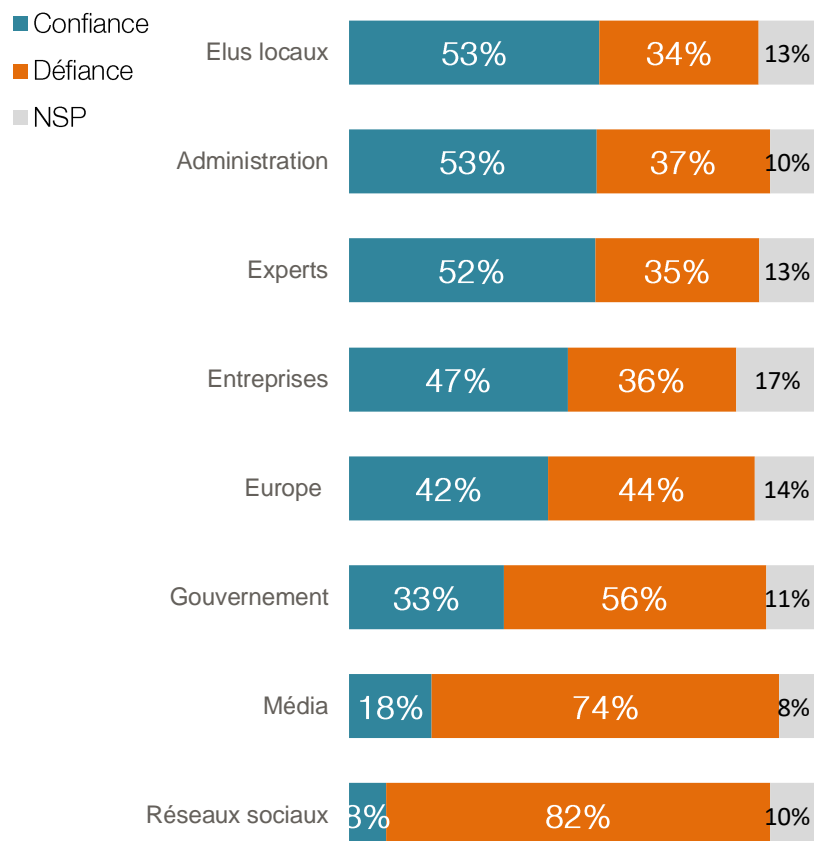

Voir les résultats détaillés selon les variables territoriales

Voir les résultats détaillés selon les variables sociodémographiques

Voir les résultats détaillés selon les variables territoriales

Voir les résultats détaillés selon les variables sociodémographiques

Comparativement à la population française prise dans son ensemble, les Métropolitains s'expriment moins souvent en défiance vis-à-vis des institutions, notamment à l'égard de l'Europe et du gouvernement (Cf. notamment l'enquête du Cevipof).

Avec un tiers de défiants, les niveaux de confiance vis-à-vis des élus locaux, des administrations, des experts et des entreprises se maintiennent à niveau correct et n'ont pas été affectés par la crise.

La confiance dans les élus locaux et l'administration ne varie pas de manière significative selon les variables territoriales et sociodémographiques.

Les médias et les réseaux sociaux semblent en revanche avoir davantage souffert de la période Covid, avec des niveaux de défiance particulièrement élevés.



### Indicateur CONFIANCE-MEFIANCE

Base 2 300 : Ensemble de l'échantillon

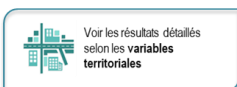

L'analyse des réponses met en évidence trois groupes de Métropolitains :

1. Un groupe globalement confiant dans la plupart des instances citées (élus, administrations, experts, entreprises...) mais qui s'exprime cependant en défiance vis-à-vis du traitement de l'information (médias et réseaux sociaux). Il représente 44% des Métropolitains.
2. Un groupe qui ne s'exprime pas en défiance systématique, qui s'avère plutôt en confiance sur le local, mais plus méfiant sur les autres échelles (Europe, échelle nationale). Il représente 29% des Métropolitains.
3. Un groupe qui se positionne en méfiance vis-à-vis de toutes les échelles de pouvoir. Il représente 27% des Métropolitains.

Les croisements réalisés ne montrent pas ici de variation d'attitude importante selon les typologies territoriales (excepté une défiance un peu plus importante sur les communes vieillissantes), ni selon le niveau d'impact de la crise sanitaire sur la situation des ménages.

Les variables sociodémographiques influent davantage. Les cadres et les très diplômés ont plus souvent confiance dans les différentes instances citées. Pour autant, l'analyse de la défiance ne met en évidence de catégories sociales qui s'inscriraient dans un rapport de méfiance quasi systématique.

*On entend de plus en plus souvent parler de concertation et de démocratie locale. À titre personnel ces manières de concevoir l'action publique...*

Base 2303 : Ensemble de l'échantillon

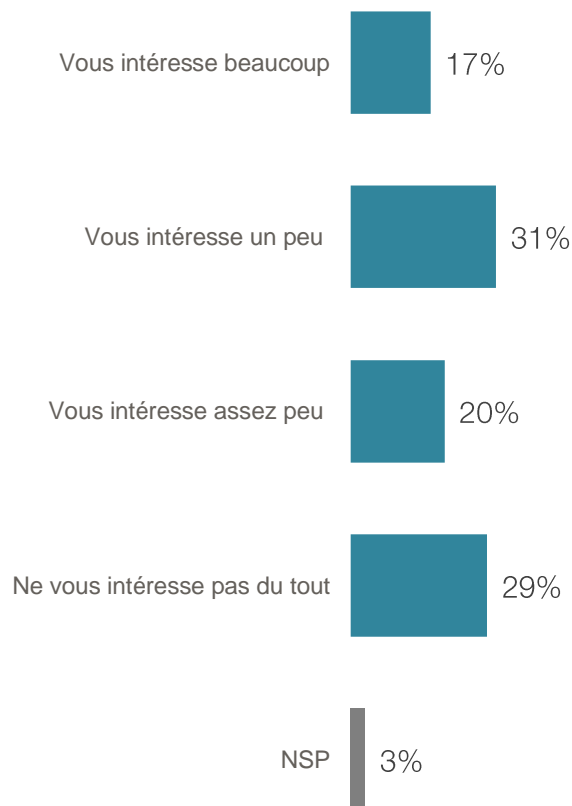

48% des Métropolitains se placent dans un rapport d'intérêt pour la participation citoyenne (17% déclarant que la concertation et les démarches de démocratie locale les intéressent beaucoup)

Avec une légère sous représentation parmi les personnes très intéressées des :

- > Personnes peu diplômées (9% très intéressés contre 17% en moyenne)
- > Ouvriers, 6% très intéressés
- > 18-24 ans, 10% très intéressés
- > Habitants des quartiers à forte densité d'habitat social (11%)
- > Habitants des petites communes (11%)

Les écarts restent cependant relativement faibles et ne permettent pas d'accréditer l'idée d'un désintérêt marqué de certaines typologies de population pour la démocratie locale.



La part de la population ayant déjà participé à une démarche de concertation a fortement augmenté ces dernières années.

**A l'échelle de la Métropole, 15% des habitants ont déjà participé à une démarche de concertation ou de démocratie locale.**

Les marges de progrès restent importantes :

- ❑ 57% des personnes qui se déclarent très intéressées par la démocratie locale n'ont jamais participé à une démarche de concertation.

L'essor de la démocratie locale peut par ailleurs jouer en faveur de la reconstruction d'un lien avec les populations les plus en défiance vis-à-vis des acteurs publics :

- ❑ 38% des personnes qui ne font pas confiance aux élus locaux et 43% de celles qui n'ont pas confiance dans l'administration se déclarent intéressées par la démocratie locale.

## Le taux de participation ne varie pas selon les différentes variables territoriales.

La taille de la commune ou le fait d'habiter à Nantes, en première ou seconde couronne, n'a pas d'incidence sur le pourcentage de la population ayant déjà participé à une démarche de concertation.



**Les variables sociodémographiques jouent davantage.** Les taux de participation sont sensiblement plus faibles chez :

- ❑ Les 18-25 ans (7% ont déjà participé)
- ❑ Les ouvriers (3%)
- ❑ Les peu diplômés (8%)



*Les bouleversements que nous connaissons actuellement vous donnent-ils davantage envie de vous exprimer et de participer à l'élaboration de décision publique ?*

Base 2 300 : Ensemble de l'échantillon

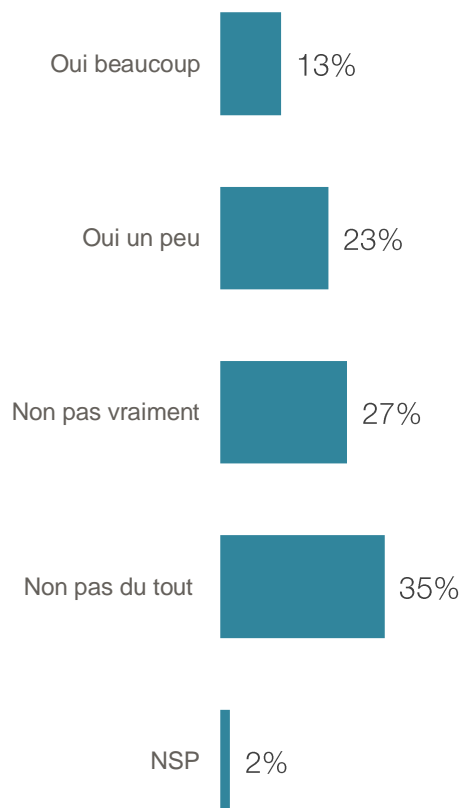

La multiplicité des crises (sociale, sanitaire et environnementale) qui marquent la période actuelle influe favorablement sur l'envie participative.

- 13% des Métropolitains disent que les bouleversements actuels leur donnent davantage envie de participer à l'élaboration des décisions publiques.

Cette envie ne s'exprime pas uniquement chez les personnes déjà acquises à la cause participative :

- 15% des personnes qui expriment sur le principe un désintérêt pour la démocratie locale disent que les crises actuelles leur donnent davantage envie de s'exprimer et de participer à l'élaboration des décisions publiques.



*Nantes Métropole envisage d'organiser une large démarche de concertation autour des conséquences de la crise sanitaire. Un panel de citoyens sera prochainement constitué... Seriez-vous intéressé pour participer à cette démarche ?*

Base 2 300 : Ensemble de l'échantillon

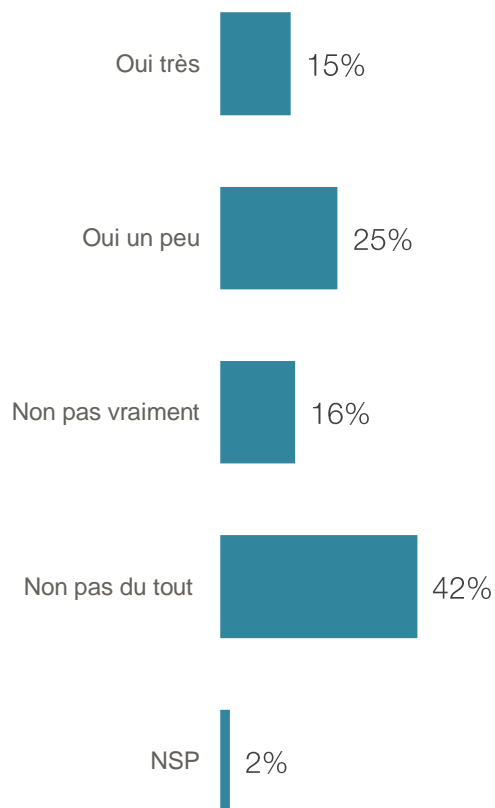

40% des Métropolitains se sont déclarés intéressés pour participer à une démarche de concertation sur les impacts de la crise sanitaire (dont 15% se disant d'emblée très intéressés).

Sur 2 300 habitants interrogés, 870 ont accepté d'être rappelés par les personnes en charge de la constitution du panel. Ce niveau d'acceptation témoigne de l'intérêt grandissant des populations pour la démocratie locale.

Les niveaux d'intérêt pour la convention ne varient pas de manière significative selon les variables territoriales.



Les jeunes, les retraités, les ouvriers et les peu diplômés ont un peu moins tendance à se dire très intéressés par la démarche. Près d'un tiers d'entre eux a toutefois accepté d'être rappelé par les personnes en charge de la constitution du panel.





## Partie - XII

Approche  
typologique des  
impacts de la crise  
sanitaire

L'étude met essentiellement en évidence deux types d'impact

## Un impact social et économique

- ❑ Menace sur l'emploi
- ❑ Baisse des revenus
- ❑ Difficultés d'entrée sur le marché du travail

> 32% n'ont pas du tout impacté économiquement et ne manifestent pas d'inquiétude  
 > 32% n'ont pas été fortement impactés mais expriment quelques inquiétudes  
 > 30% sont fortement exposés aux risques induits par la crise sanitaire (emplois, revenus)

## Un impact comportemental

- ❑ Evolution des pratiques de consommation
- ❑ Evolution des intentions de déplacement
- ❑ Evolution de l'attention aux autres
- ❑ Evolution des intentions d'engagement
- ❑ Evolution des envies résidentielles

> 38% des Métropolitains n'ont rien changé dans leurs comportements ou leurs intentions  
 > 38% les ont modifiés partiellement  
 > 25% ont profondément modifié leurs habitudes ou ont l'intention de le faire. La propension au changement varie nettement en fonction de l'âge et des niveaux d'étude



Le croisement de ces deux entrées (impact économique et impact comportemental) permet de faire émerger **quatre groupes**



1. Un premier groupe (**G1**) très impacté sur le plan économique et réinterrogeant fortement ses comportements (consommation, déplacement, engagement, envie résidentielle). Il représente **13%** de la population Métropolitaine.
2. Un second groupe (**G2**) qui a également été très impacté par la crise économique mais qui n'a pas modifié de manière significative ses comportements. Il représente **17%** de la population Métropolitaine.
3. Un troisième groupe (**G3**) qui a été épargné par les impacts économiques de la crise sanitaire mais qui réinterroge ses comportements. Il représente **24%** de la population métropolitaine.
4. Un quatrième groupe (**G4**) pour lequel la crise n'a pas eu d'impact notable, ni du point de vue économique, ni du point de vue comportemental. Il représente **46%** des Métropolitains.

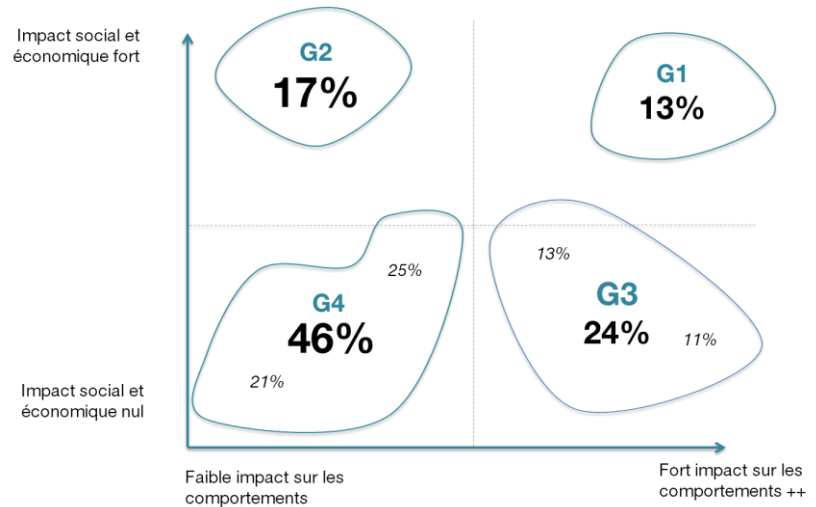

# Le groupe 1 : précarité, déconsommation et engagement

Le groupe 1 est un groupe jeune (47% des personnes de ce groupe ont moins de 35 ans), un peu plus féminin (60%) comptant un pourcentage élevé de nouveaux arrivants sur la Métropole (35%). Un groupe dans l'ensemble assez peu diplômé (43% ont un diplômé équivalant ou inférieur au bac), comptant peu de cadres (12%) et davantage d'actifs en emploi précaire (34%), exerçant plus souvent sur des métiers de production peu compatibles avec le télétravail (69% des cas).

Un groupe ayant des niveaux de revenus assez faibles (48% disposent de moins de 850 € par personne présente au sein du ménage), plus souvent locataire (63%).

Un groupe qui a été très impacté par les mesures de chômage partiel (48%) et qui juge ses emplois directement menacés par la crise sanitaire (57%). Les actifs de ce groupe travaillent dans 35% des cas sur les secteurs directement impactés par les restrictions sanitaires.

71% des membres de ce groupe disent que leur situation économique s'est dégradée depuis le confinement.

Si les membres de ce groupe sont sur le plan professionnel en attente de stabilité et d'une meilleure rémunération, ils accordent également beaucoup d'importance aux contenus sociétaux de leur emploi (sens du travail, valeur).

L'envie d'engagement caractérise assez fortement ce groupe. Celle-ci a clairement été favorisée par la crise économique : 59% déclarent que la crise COVID a fortement renforcé l'attention qu'ils prêtent à leur entourage (59%), l'attention portée aux personnes en difficultés vivant autour de chez elles (59%) et aux plus démunis (51%). 41% d'entre eux disent que la crise sanitaire leur donne envie de s'engager dans une association et 92% de s'entraider entre proches et entre voisins. 26% d'entre eux sont en attente d'opportunités pour contribuer à l'élaboration des politiques publiques.

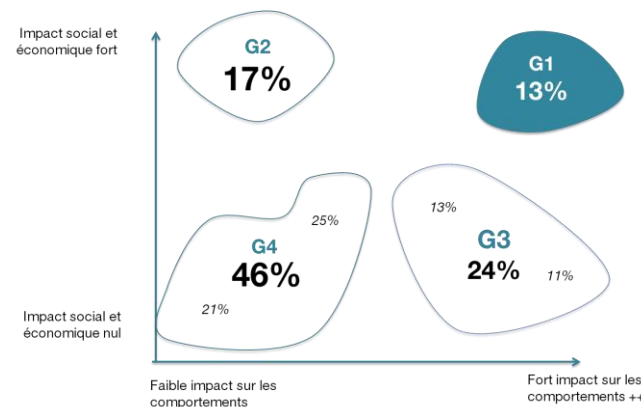

Les membres de ce groupe sont très préoccupés par le réchauffement climatique (57%) et fortement enclins à envisager une modification de leurs pratiques de déplacement. C'est l'un des groupes le plus favorable aux modes doux (vélo, marche) et l'un de ceux qui envisage le plus d'abandonner l'usage de la voiture.

Les membres de ce groupe ont profondément modifié leurs habitudes avec une moindre appétence pour l'acte d'achat, une envie de déconsommation assez marquée, une attention à la proximité et aux produits locaux. Compte tenu de la précarité de leur situation et de leurs revenus, le prix des produits reste pour eux néanmoins déterminant.

C'est enfin un groupe fortement tenté par l'évasion hors des grands centres urbains, qui cherche un peu plus d'espace pour soi (c'est dans ce groupe que les m2 par personne au sein du logement sont les plus faibles).

# Le groupe 2 : mise en tension, défiance et attente de protection

Sous l'angle des impacts économiques le groupe 2 ressemble en de nombreux points au premier groupe. Ce groupe associe des personnes jugeant leur emploi menacé à court terme (55%), des demandeurs d'emploi (32%), des personnes en contrat précaire (37%), des actifs ayant connu une période de chômage partiel (50%). Ils ont également été pour 70% d'entre eux confrontés à la perte de leur revenu.

Comparativement au premier groupe, les membres de ce groupe sont un peu plus âgés avec une dominante 35-55 ans (66%). Ils sont un peu moins diplômés (54% bac et moins) mais un peu mieux dotés économiquement (la part des très faibles revenus y est moins importante que dans le premier groupe). C'est le groupe qui compte le plus d'artisans, de commerçants, de travailleurs non salariés et d'ouvriers.

Ce groupe subit la crise, sans que celle-ci ne génère de changement notable de comportements. Dans l'ensemble la crise ne les a pas vraiment rendu plus attentifs aux autres et n'a généré d'envie d'engagement. C'est le groupe qui s'exprime le moins en confiance vis-à-vis des élites, en particulier vis-à-vis du gouvernement (70% n'ont pas confiance dans le gouvernement).

Sur le plan de la consommation, ce groupe a sensiblement moins changé ses habitudes, si ce n'est une attention un peu soutenue au facteur prix.

C'est aussi un groupe qui n'envisage pas de modifier de manière significative ses modes de déplacement et qui reste globalement assez attaché à la voiture.

C'est enfin le groupe qui a le plus mal vécu la période de confinement, 41% l'ont trouvé pénible. Mais contrairement au groupe 1, la crise sanitaire ne génère pas de forte envie de déménagement.

Ce groupe semble avant tout guidé par une attente de sortie de crise, d'amélioration de son pouvoir d'achat, de protection et de sécurisation de sa situation professionnelle.

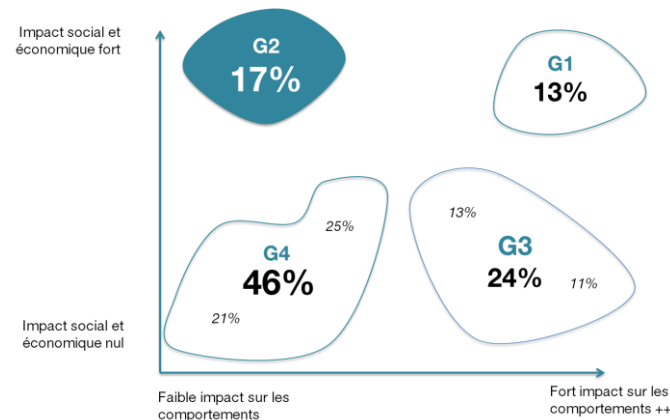

# Le groupe 3 : Réinterrogation de notre modèle de développement

Ce troisième groupe a clairement été épargné par la crise. 90% n'ont constaté aucune incidence de la crise sur le revenu, (9% ayant bénéficié d'une hausse de leurs revenus depuis le confinement). 82% des membres de ce groupe n'expriment pas à moyen long terme d'inquiétudes pour leur emploi. Ce groupe est par ailleurs celui qui a le mieux vécu le confinement (29% l'ont jugé agréable).

Sur le plan sociologique ce groupe agrège des catégories sociales assez différentes : cadres et professions intermédiaires, couples bi-actifs, personnes aisées, étudiants (24% des personnes de ce groupe), retraités (27% des personnes de ce groupe), diplômés (63% des personnes de ce groupe ont un niveau d'études supérieur ou égal à bac +2).

Si la crise ne les a pas affecté sur le plan économique, elle a clairement favorisé des changements d'attitudes et ce dans tous les domaines. Sur le plan comportemental, les membres de ce groupe se rapprochent très fortement du groupe 1 et ce en de nombreux points.

Les membres de ce groupe ont d'abord modifié leurs comportements d'achat avec une envie de déconsommation particulière marquée (70% disent qu'ils ont envie de moins consommer), une préférence pour le bio (63%), les produits locaux (88%) et les achats de proximité (80%). Depuis le confinement. 45% d'entre eux disent avoir modifié leurs habitudes d'achat alimentaire.

Ils aspirent également à changer leurs habitudes de déplacement. 44% d'entre eux envisagent de moins utiliser leur voiture et 47% d'utiliser davantage un vélo pour leurs déplacements quotidiens. La question environnementale les préoccupe fortement (57% se déclarent très inquiets par le réchauffement climatique).

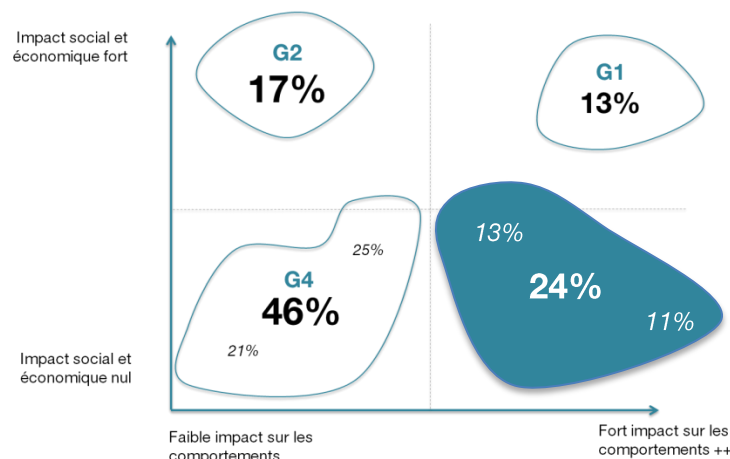

La crise les a rendu plus attentifs aux autres et renforcée leur envie d'engagement que cela soit par les dons (47%), par le bénévolat (40%), l'entraide entre proche et entre voisins (89%) ou par l'envie de participer aux démarches de démocratie locale (25% très intéressés par les démarches de concertation).

Si ce groupe ne s'inquiète pas pour lui-même, il se montre très attentif aux impacts économiques de la crise et exprime sa crainte de montée des inégalités sur la Métropole (65%).

Ce groupe est l'un de ceux qui réinterroge le plus fortement notre modèle de développement, considérant plus souvent que la crise sanitaire à quelque chose à voir avec la mondialisation (80%), avec la manière dont nous produisons et dont nous consommons (55%) et avec la dégradation de l'environnement (37%)

Le quatrième et dernier groupe est un assemblage hybride qui associe des personnes ayant en commun d'avoir été assez peu touché sur le plan économique et de ne pas s'inscrire dans une logique d'évolution de leurs comportements. Il pourrait en réalité faire l'objet d'une présentation en deux sous-groupes.

1. Le premier sous-groupe qui représente **21%** de la population Métropolitaine n'a pas du tout été impacté par la crise, n'a pas du tout changé ses habitudes et n'envisage pas de le faire. C'est un groupe plutôt aisé (celui compte le plus de hauts revenus), diplômé (41% bac +3 et plus), cadres, propriétaires (61%), habitant en maison (56%), avec une dominante 40-49 ans.
2. Le deuxième sous-groupe qui représente **25%** de la population n'a pas été impacté par la crise sanitaire, mais s'inquiète cependant de ses effets possibles à moyen et long terme (sur les emplois, pour ses proches, sur la montée des inégalités). Ces inquiétudes ne déclenchent cependant que de réactions modérées (un peu plus d'attention aux proches, aux plus démunis, peu d'évolution des pratiques de consommation, pas d'intention évidente de changer ses modes de déplacement, pas ou peu d'attirance pour la démocratie locale...). Comparativement aux autres groupes, ce groupe a pour principale caractéristique d'être assez âgé (51% ont plus de 65 ans).

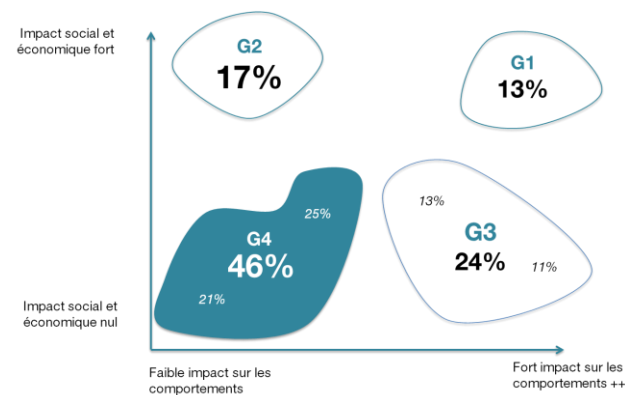



# Tableaux annexes

**VARIABLES SOCIO-DÉMOGRAPHIQUES**
**Votre emploi est-il menacé par la crise sanitaire ?**

		Oui mon emploi est menacé	Non mais je suis quand même inquiet pour l'avenir	Non mon emploi n'est pas menacé	Vous ne savez pas
<b>Ensemble des répondants</b>		<b>15%</b>	<b>15%</b>	<b>68%</b>	<b>1%</b>
<b>Sexe</b>	Homme	16%	16%	67%	2%
	Femme	14%	15%	70%	1%
<b>Age</b>	18-24 ans	20%	9%	68%	2%
	25-34 ans	14%	14%	70%	2%
	35-49 ans	14%	16%	69%	1%
	50-64 ans	16%	16%	66%	2%
<b>Profil de familles</b>	Couple avec enfant(s)	16%	16%	66%	1%
	Couple sans enfant	12%	14%	73%	2%
	Seul(e) avec enfant	18%	13%	69%	1%
	Seul(e) sans enfant	15%	16%	67%	2%
<b>Nombre d'enfant(s)</b>	Aucun enfant	13%	15%	70%	2%
	1 enfant	17%	15%	67%	1%
	2 enfants	15%	15%	69%	1%
<b>Profil famille / activité</b>	3 enfants et plus	20%	18%	61%	1%
	Seul(e) en emploi	14%	15%	69%	2%
	Couple biactifs	14%	14%	71%	1%
	Couple un seul actif	20%	21%	57%	2%
<b>CSP</b>	Artisans, commerçants, TNS, et chefs d'entreprise	30%	21%	46%	2%
	Cadres et professions intellectuelles supérieures	10%	13%	76%	1%
	Professions intermédiaires	13%	17%	68%	1%
	Employés	17%	13%	69%	2%
	Ouvriers	15%	19%	64%	1%
<b>Type de logement</b>	Maison individuelle	14%	14%	71%	1%
	En immeuble de moins de 5 étages	14%	18%	66%	2%
	En immeuble 5 étages et plus	20%	16%	63%	2%
<b>Statut résidentiel</b>	Propriétaire	14%	15%	69%	1%
	Locataire du parc privé	17%	14%	67%	2%
	Locataire du parc HLM	15%	18%	67%	1%
<b>Niveau de diplôme</b>	Aucun diplôme ou inférieur au BAC	20%	16%	62%	3%
	Baccalauréat, brevet professionnel ou de technicien, ...	15%	14%	70%	1%
	Diplôme universitaire de 1er cycle, BTS, DEUST, DUT et ...	16%	17%	66%	2%
	Diplôme universitaire de 2e ou 3e cycle, diplôme ...	13%	15%	72%	1%
<b>Revenu mensuel disponible par personne présente dans le foyer</b>	Moins de 700€	25%	18%	55%	2%
	De 700 à 850€	19%	20%	61%	
	De 851 à 1 249€	15%	11%	72%	2%
	De 1 250 à 1 400€	17%	14%	69%	1%
	De 1 401 à 1 750€	8%	16%	73%	3%
Plus de 1 750€	12%	15%	72%	1%	



**VARIABLES GÉOGRAPHIQUES**
**Votre emploi est-il menacé par la crise sanitaire ?**

		Oui mon emploi est menacé	Non mais je suis quand même inquiet pour l'avenir	Non mon emploi n'est pas menacé	Vous ne savez pas
<b>Ensemble des répondants</b>		<b>15%</b>	<b>15%</b>	<b>68%</b>	<b>1%</b>
<b>Secteur géographique</b>	Nantes	15%	15%	67%	2%
	<i>Secteurs Ville de Nantes à faible densité d'habitat social</i>	14%	14%	70%	2%
	<i>Secteurs Ville de Nantes à forte densité d'habitat social</i>	24%	23%	50%	3%
	Ensemble Hors Nantes	15%	15%	69%	1%
	<i>1ère couronne</i>	15%	15%	68%	1%
	<i>2ème couronne</i>	13%	17%	70%	0%
<b>Population de la commune</b>	Moins de 5 000 habitants	19%	9%	71%	2%
	5 000 à 10 000 habitants	12%	14%	74%	
	10 000 à 50 000 habitants	15%	16%	67%	1%
	Nantes	15%	15%	67%	2%
<b>Niveau de ressources des ménages</b>	Niveau de ressources des ménages faible	16%	14%	69%	1%
	Niveau de ressources des ménages moyen	15%	16%	67%	2%
	Niveau de ressources des ménages élevé	12%	15%	73%	1%
<b>Dynamique démographique</b>	Stabilisation ou faible hausse (< +5% entre 2012 et 2017)	14%	17%	68%	2%
	Croissance moyenne (entre +5% et +10%)	16%	15%	68%	2%
	Croissance élevé (> +10%)	11%	19%	70%	1%
<b>Part de la population jeune</b>	Territoire jeune (Pct -25 ans > 33%)	15%	16%	68%	2%
	Territoire intermédiaire (Pct -25 ans entre 30% et 33%)	15%	14%	69%	1%
	Territoire vieillissant (Pct -25 ans < 30%)	14%	18%	65%	2%





**VARIABLES GÉOGRAPHIQUES**
*Depuis la mi-mars 2020, avez-vous...*

		Depuis la mi-mars 2020, avez-vous...					
		Connu une période de chômage partielle	Un arrêt de travail pour garde d'enfant	Une période de congés ou de RTT obligatoire	Un licenciement ou un non-renouvellement de votre contrat	Autres	Aucun
<b>Ensemble des répondants</b>		<b>31%</b>	<b>4%</b>	<b>16%</b>	<b>2%</b>	<b>5%</b>	<b>51%</b>
<b>Secteur géographique</b>	Nantes	28%	5%	16%	2%	4%	55%
	<i>Secteurs Ville de Nantes à faible densité d'habitat social</i>	27%	4%	16%	2%	4%	56%
	<i>Secteurs Ville de Nantes à forte densité d'habitat social</i>	39%	6%	17%	3%	5%	48%
	Ensemble Hors Nantes	34%	4%	16%	1%	6%	48%
	<i>1ère couronne</i>	34%	3%	17%	2%	6%	49%
	<i>2ème couronne</i>	34%	6%	16%	1%	8%	46%
<b>Population de la commune</b>	Moins de 5 000 habitants	32%	2%	16%	1%	11%	44%
	5 000 à 10 000 habitants	37%	6%	14%	1%	11%	45%
	10 000 à 50 000 habitants	34%	4%	17%	2%	5%	49%
	Nantes	28%	5%	16%	2%	4%	55%
<b>Niveau de ressources des ménages</b>	Niveau de ressources des ménages faible	36%	5%	18%	2%	6%	46%
	Niveau de ressources des ménages moyen	30%	4%	15%	2%	4%	54%
	Niveau de ressources des ménages élevé	28%	3%	17%	1%	9%	51%
<b>Dynamique démographique</b>	Stabilisation ou faible hausse (< +5% entre 2012 et 2017)	32%	3%	12%		8%	49%
	Croissance moyenne (entre +5% et +10%)	31%	4%	16%	2%	5%	52%
	Croissance élevé (> +10%)	34%	6%	19%	1%	6%	48%
<b>Part de la population jeune</b>	Territoire jeune (Pct -25 ans > 33%)	29%	4%	16%	2%	4%	54%
	Territoire intermédiaire (Pct -25 ans entre 30% et 33%)	34%	5%	18%	1%	7%	47%
	Territoire vieillissant (Pct -25 ans < 30%)	32%	1%	9%	2%	4%	56%





## VARIABLES SOCIODÉMOGRAPHIQUES

Depuis la mi-mars 2020, avez-vous...

		Connu une période de chômage partielle	Un arrêt de travail pour garde d'enfant	Une période de congés ou de RTT obligatoire	Un licenciement ou un non-renouvellement de votre contrat	Autres	Aucun
<b>Ensemble des répondants</b>		<b>31%</b>	<b>4%</b>	<b>16%</b>	<b>2%</b>	<b>5%</b>	<b>51%</b>
<b>Sexe</b>	Homme	34%	4%	17%	1%	5%	50%
	Femme	29%	5%	15%	2%	5%	53%
<b>Age</b>	18-24 ans	52%		8%	6%	6%	38%
	25-34 ans	32%	3%	18%	1%	6%	51%
	35-49 ans	27%	8%	16%	1%	4%	54%
	50-64 ans	30%	2%	17%	1%	6%	52%
<b>Profil de familles</b>	Couple avec enfant(s)	28%	6%	18%	1%	5%	54%
	Couple sans enfant	37%	1%	15%	3%	5%	48%
	Seul(e) avec enfant	31%	12%	19%	1%	9%	42%
	Seul(e) sans enfant	33%	1%	14%	2%	5%	53%
<b>Nombre d'enfant(s)</b>	Aucun enfant	35%	1%	14%	3%	5%	51%
	1 enfant	34%	6%	15%	1%	5%	51%
	2 enfants	26%	7%	19%	1%	6%	51%
	3 enfants et plus	26%	10%	19%	0%	3%	56%
<b>Profil famille / activité</b>	Seul(e) en emploi	33%	4%	16%	2%	4%	50%
	Couple biactifs	30%	5%	17%	1%	4%	53%
	Couple un seul actif	36%	1%	14%	5%	6%	46%
	Artisans, commerçants et chefs d'entreprise	22%	3%	7%	2%	19%	53%
<b>CSP</b>	Cadres et professions intellectuelles supérieures	23%	4%	19%	0%	3%	61%
	Professions intermédiaires	29%	6%	18%	1%	3%	53%
	Employés	38%	3%	13%	4%	5%	46%
	Ouvriers	49%	5%	19%	1%	4%	40%
	Maison individuelle	27%	5%	19%	1%	4%	55%
<b>Type de logement</b>	En immeuble de moins de 5 étages	34%	3%	12%	3%	7%	50%
	En immeuble 5 étages et plus	38%	6%	14%	2%	7%	45%
	Propriétaire	31%	6%	18%	1%	5%	51%
<b>Statut résidentiel</b>	Locataire du parc privé	34%	3%	14%	2%	6%	51%
	Locataire du parc HLM	28%	4%	16%	4%	3%	56%
	Aucun diplôme ou inférieur au BAC	40%	8%	15%	1%	7%	41%
<b>Niveau de diplôme</b>	Baccalauréat, brevet professionnel ou de technicien, ...	34%	6%	18%	2%	7%	49%
	Diplôme universitaire de 1er cycle, BTS, DEUST, DUT et ...	31%	3%	15%	2%	4%	52%
	Diplôme universitaire de 2e ou 3e cycle, diplôme ...	27%	3%	17%	2%	4%	56%
	Moins de 700€	36%	2%	8%	2%	9%	50%
<b>Revenu mensuel disponible par personne présente dans le foyer</b>	De 700 à 850€	36%	12%	13%	2%	9%	37%
	De 851 à 1 249€	36%	8%	24%	3%	7%	40%
	De 1 250 à 1 400€	33%	2%	8%	1%	6%	57%
	De 1 401 à 1 750€	30%	2%	14%	2%	4%	55%
	Plus de 1 750€	25%	2%	24%	2%	1%	56%



Revenir à la page consultée



## VARIABLES SOCIODÉMOGRAPHIQUES

		Aujourd'hui votre priorité c'est plutôt de ...			
		De trouver un autre emploi	De sécuriser votre emploi actuel	De faire évoluer votre emploi actuel	Ne sait pas
<b>Ensemble des répondants</b>		<b>7%</b>	<b>54%</b>	<b>32%</b>	<b>7%</b>
<b>Sexe</b>	Homme	9%	55%	31%	5%
	Femme	6%	54%	32%	8%
<b>Age</b>	18-24 ans	15%	43%	35%	7%
	25-34 ans	8%	47%	40%	4%
	35-49 ans	7%	53%	33%	7%
	50-64 ans	3%	68%	20%	9%
<b>Profil de familles</b>	Couple avec enfant(s)	5%	56%	31%	8%
	Couple sans enfant	7%	54%	33%	6%
	Seul(e) avec enfant	8%	52%	35%	5%
	Seul(e) sans enfant	11%	53%	30%	6%
<b>Nombre d'enfant(s)</b>	Aucun enfant	9%	54%	31%	6%
	1 enfant	6%	52%	31%	11%
	2 enfants	5%	59%	29%	7%
<b>Profil famille / activité</b>	3 enfants et plus	7%	51%	39%	3%
	Seul(e) en emploi	10%	53%	31%	6%
	Seul(e) sans activité	-	-	-	-
	Couple biactifs	5%	55%	33%	7%
	Couple un seul actif	9%	57%	27%	8%
<b>CSP</b>	Couple aucun actif	-	-	-	-
	Artisans, commerçants et chefs d'entreprise	2%	65%	25%	8%
	Cadres et professions intellectuelles supérieures	5%	57%	32%	6%
	Professions intermédiaires	5%	53%	34%	9%
	Employés	10%	53%	31%	6%
	Ouvriers	17%	51%	30%	2%
<b>Type de logement</b>	Autres personnes sans activité professionnelle	-	-	-	-
	Maison individuelle	5%	58%	30%	7%
	En immeuble de moins de 5 étages	8%	48%	37%	7%
<b>Statut résidentiel</b>	En immeuble 5 étages et plus	12%	57%	27%	4%
	Propriétaire	5%	56%	32%	7%
	Locataire du parc privé	11%	51%	31%	7%
<b>Niveau de diplôme</b>	Locataire du parc HLM	6%	57%	32%	4%
	Aucun diplôme ou inférieur au BAC	9%	57%	30%	4%
	Baccalauréat, brevet professionnel ou de technicien, ...	8%	53%	33%	5%
	Diplôme universitaire de 1er cycle, BTS, DEUST, DUT et ...	6%	53%	33%	8%
<b>Revenu mensuel disponible par personne présente dans le foyer</b>	Diplôme universitaire de 2e ou 3e cycle, diplôme ...	7%	55%	30%	7%
	Moins de 700€	13%	53%	28%	6%
	De 700 à 850€	9%	57%	32%	2%
	De 851 à 1 249€	6%	51%	37%	6%
	De 1 250 à 1 400€	10%	54%	30%	6%
De 1 401 à 1 750€	7%	54%	33%	5%	
Plus de 1 750€	5%	56%	29%	10%	



**VARIABLES GÉOGRAPHIQUES**
*Depuis la sortie du confinement, votre situation financière... ?*

		N'a pas changé	S'est améliorée	S'est dégradée	Ne sait pas
<i>Ensemble des répondants</i>		<b>73%</b>	<b>5%</b>	<b>21%</b>	<b>1%</b>
<b>Secteur géographique</b>	Nantes	71%	6%	23%	1%
	<i>Secteurs Ville de Nantes à faible densité d'habitat social</i>	73%	6%	21%	0%
	<i>Secteurs Ville de Nantes à forte densité d'habitat social</i>	59%	5%	35%	1%
	Ensemble Hors Nantes	75%	4%	19%	1%
	<i>1ère couronne</i>	76%	4%	19%	1%
	<i>2ème couronne</i>	75%	5%	20%	1%
<b>Population de la commune</b>	Moins de 5 000 habitants	72%	4%	24%	
	5 000 à 10 000 habitants	77%	3%	19%	0%
	10 000 à 50 000 habitants	75%	5%	19%	1%
	Nantes	71%	6%	23%	1%
<b>Niveau de ressources des ménages</b>	Niveau de ressources des ménages faible	75%	4%	19%	1%
	Niveau de ressources des ménages moyen	72%	5%	22%	1%
	Niveau de ressources des ménages élevé	77%	4%	19%	
<b>Dynamique démographique</b>	Stabilisation ou faible hausse (< +5% entre 2012 et 2017)	76%	3%	20%	1%
	Croissance moyenne (entre +5% et +10%)	73%	5%	22%	1%
	Croissance élevé (> +10%)	77%	5%	17%	1%
<b>Part de la population jeune</b>	Territoire jeune (Pct -25 ans > 33%)	71%	6%	22%	0%
	Territoire intermédiaire (Pct -25 ans entre 30% et 33%)	76%	4%	19%	1%
	Territoire vieillissant (Pct -25 ans < 30%)	74%	5%	20%	1%





## VARIABLES SOCIO-DÉMOGRAPHIQUES

Depuis la sortie du confinement, votre situation financière... ?

		N'a pas changé	S'est améliorée	S'est dégradée	Ne sait pas
<b>Ensemble des répondants</b>		<b>73%</b>	<b>5%</b>	<b>21%</b>	<b>1%</b>
<b>Sexe</b>	Homme	73%	6%	20%	0%
	Femme	73%	4%	22%	1%
<b>Age</b>	18-24 ans	70%	9%	20%	1%
	25-34 ans	63%	9%	27%	1%
	35-49 ans	69%	6%	25%	0%
	50-64 ans	75%	3%	22%	1%
	65 ans et plus	89%	1%	9%	1%
<b>Profil de familles</b>	Couple avec enfant(s)	70%	4%	26%	1%
	Couple sans enfant	81%	4%	15%	
	Seul(e) avec enfant	65%	5%	31%	0%
	Seul(e) sans enfant	72%	7%	20%	2%
<b>Nombre d'enfant(s)</b>	Aucun enfant	76%	6%	18%	1%
	1 enfant	67%	4%	29%	1%
	2 enfants	72%	5%	23%	0%
	3 enfants et plus	64%	4%	31%	0%
<b>Profil famille / activité</b>	Seul(e) en emploi	71%	10%	19%	1%
	Seul(e) sans activité	70%	4%	25%	2%
	Couple biactifs	78%	6%	16%	0%
	Couple un seul actif	65%	4%	30%	0%
	Couple aucun actif	82%	1%	16%	0%
<b>CSP</b>	Artisans, commerçants et chefs d'entreprise	51%	13%	36%	
	Cadres et professions intellectuelles supérieures	75%	8%	17%	0%
	Professions intermédiaires	73%	7%	21%	
	Employés	65%	7%	28%	1%
	Ouvriers	61%	3%	35%	1%
	Retraités	88%	1%	10%	1%
	Autres personnes sans activité professionnelle	69%	4%	24%	3%
<b>Type de logement</b>	Maison individuelle	81%	4%	15%	0%
	En immeuble de moins de 5 étages	66%	8%	25%	1%
	En immeuble 5 étages et plus	65%	3%	31%	1%
<b>Statut résidentiel</b>	Propriétaire	79%	4%	17%	0%
	Locataire du parc privé	69%	6%	24%	1%
	Locataire du parc HLM	69%	6%	24%	1%
<b>Niveau de diplôme</b>	Aucun diplôme ou inférieur au BAC	71%	3%	26%	1%
	Baccalauréat, brevet professionnel ou de technicien, ...	72%	5%	22%	1%
	Diplôme universitaire de 1er cycle, BTS, DEUST, DUT et ...	74%	7%	19%	1%
	Diplôme universitaire de 2e ou 3e cycle, diplôme ...	76%	6%	18%	0%
<b>Revenu mensuel disponible par personne présente dans le foyer</b>	Moins de 700€	55%	2%	43%	1%
	De 700 à 850€	61%	6%	31%	2%
	De 851 à 1 249€	76%	4%	21%	0%
	De 1 250 à 1 400€	74%	6%	19%	1%
	De 1 401 à 1 750€	81%	6%	13%	
	Plus de 1 750€	80%	7%	13%	0%



Revenir à la page consultée



## VARIABLES GÉOGRAPHIQUES

### Variable IMPACT ECONOMIQUE DU COVID

		Pas du tout impacté économiquement	Un peu impacté économiquement	Beaucoup impacté économiquement
<i>Ensemble des répondants</i>		<b>32%</b>	<b>38%</b>	<b>30%</b>
<b>Secteur géographique</b>	Nantes	31%	37%	32%
	<i>Secteurs Ville de Nantes à faible densité d'habitat social</i>	33%	37%	30%
	<i>Secteurs Ville de Nantes à forte densité d'habitat social</i>	18%	36%	47%
	Ensemble Hors Nantes	33%	40%	28%
	<i>1ère couronne</i>	31%	41%	28%
	<i>2ème couronne</i>	36%	37%	27%
<b>Population de la commune</b>	Moins de 5 000 habitants	41%	28%	31%
	5 000 à 10 000 habitants	37%	38%	26%
	10 000 à 50 000 habitants	31%	41%	28%
	Nantes	31%	37%	32%
<b>Niveau de ressources des ménages</b>	Niveau de ressources des ménages faible	33%	37%	30%
	Niveau de ressources des ménages moyen	31%	38%	31%
	Niveau de ressources des ménages élevé	31%	44%	25%
<b>Dynamique démographique</b>	Stabilisation ou faible hausse (< +5% entre 2012 et 2017)	34%	40%	26%
	Croissance moyenne (entre +5% et +10%)	31%	38%	31%
	Croissance élevé (> +10%)	35%	41%	24%
<b>Part de la population jeune</b>	Territoire jeune (Pct -25 ans > 33%)	31%	37%	32%
	Territoire intermédiaire (Pct -25 ans entre 30% et 33%)	33%	39%	28%
	Territoire vieillissant (Pct -25 ans < 30%)	29%	43%	27%





## VARIABLES SOCIODÉMOGRAPHIQUES

### Variable IMPACT ECONOMIQUE DU COVID

		Pas du tout impacté économiquement	Un peu impacté économiquement	Fortement impacté économiquement
<b>Ensemble des répondants</b>		<b>32%</b>	<b>38%</b>	<b>30%</b>
<b>Sexe</b>	Homme	34%	37%	30%
	Femme	30%	40%	30%
<b>Age</b>	18-24 ans	22%	40%	38%
	25-34 ans	47%	16%	37%
	35-49 ans	48%	16%	36%
	50-64 ans	36%	34%	30%
	65 ans et plus	1%	90%	10%
<b>Profil de familles</b>	Couple avec enfant(s)	44%	19%	37%
	Couple sans enfant	27%	52%	20%
	Seul(e) avec enfant	33%	25%	43%
	Seul(e) sans enfant	25%	46%	30%
<b>Nombre d'enfant(s)</b>	Aucun enfant	26%	49%	25%
	1 enfant	35%	27%	38%
	2 enfants	51%	15%	34%
<b>Profil famille / activité</b>	3 enfants et plus	36%	19%	45%
	Seul(e) en emploi	61%	12%	27%
	Seul(e) sans activité	2%	62%	36%
	Couple biactifs	64%	11%	26%
	Couple un seul actif	18%	39%	43%
	Couple aucun actif	1%	81%	18%
<b>CSP</b>	Artisans, commerçants et chefs d'entreprise	40%	10%	49%
	Cadres et professions intellectuelles supérieures	63%	12%	24%
	Professions intermédiaires	51%	14%	35%
	Employés	47%	12%	41%
	Ouvriers	36%	17%	46%
	Retraités	0%	89%	10%
	Autres personnes sans activité professionnelle	6%	58%	36%
<b>Type de logement</b>	Maison individuelle	36%	42%	22%
	En immeuble de moins de 5 étages	31%	34%	36%
	En immeuble 5 étages et plus	24%	33%	43%
<b>Statut résidentiel</b>	Propriétaire	35%	40%	25%
	Locataire du parc privé	31%	35%	34%
	Locataire du parc HLM	26%	40%	34%
<b>Niveau de diplôme</b>	Aucun diplôme ou inférieur au BAC	19%	47%	34%
	Baccalauréat, brevet professionnel ou de technicien, ...	28%	40%	32%
	Diplôme universitaire de 1er cycle, BTS, DEUST, DUT et ...	33%	38%	28%
	Diplôme universitaire de 2e ou 3e cycle, diplôme ...	43%	29%	27%
<b>Revenu mensuel disponible par personne présente dans le foyer</b>	Moins de 700€	16%	28%	56%
	De 700 à 850€	15%	38%	47%
	De 851 à 1 249€	45%	25%	31%
	De 1 250 à 1 400€	31%	42%	27%
	De 1 401 à 1 750€	39%	43%	18%
Plus de 1 750€	48%	33%	19%	





## VARIABLES GÉOGRAPHIQUES

Pensez-vous que vos proches (enfants, parents...) seront personnellement touchés par les difficultés économiques liées au COVID ?

		Oui	Non	Ne sait pas
<i>Ensemble des répondants</i>		52%	42%	5%
<b>Secteur géographique</b>	Nantes	55%	40%	5%
	<i>Secteurs Ville de Nantes à faible densité d'habitat social</i>	55%	41%	5%
	<i>Secteurs Ville de Nantes à forte densité d'habitat social</i>	60%	35%	5%
	Ensemble Hors Nantes	50%	44%	6%
	<i>1ère couronne</i>	50%	44%	6%
	<i>2ème couronne</i>	49%	44%	7%
<b>Population de la commune</b>	Moins de 5 000 habitants	47%	52%	1%
	5 000 à 10 000 habitants	46%	47%	8%
	10 000 à 50 000 habitants	51%	43%	6%
	Nantes	55%	40%	5%
<b>Niveau de ressources des ménages</b>	Niveau de ressources des ménages faible	50%	45%	5%
	Niveau de ressources des ménages moyen	54%	41%	5%
	Niveau de ressources des ménages élevé	48%	46%	6%
<b>Dynamique démographique</b>	Stabilisation ou faible hausse (< +5% entre 2012 et 2017)	49%	43%	8%
	Croissance moyenne (entre +5% et +10%)	53%	42%	5%
	Croissance élevé (> +10%)	50%	42%	8%
<b>Part de la population jeune</b>	Territoire jeune (Pct -25 ans > 33%)	55%	40%	5%
	Territoire intermédiaire (Pct -25 ans entre 30% et 33%)	49%	45%	5%
	Territoire vieillissant (Pct -25 ans < 30%)	50%	41%	8%







## VARIABLES SOCIO-DÉMOGRAPHIQUES

Pensez-vous que vos proches (enfants, parents...) seront personnellement touchés par les difficultés économiques liées au COVID ?

		Oui	Non	Ne sait pas
<b>Ensemble des répondants</b>		<b>52%</b>	<b>42%</b>	<b>5%</b>
<b>Sexe</b>	Homme	51%	44%	5%
	Femme	54%	41%	5%
<b>Age</b>	18-24 ans	51%	44%	5%
	25-34 ans	56%	42%	2%
	35-49 ans	52%	43%	5%
	50-64 ans	58%	39%	3%
	65 ans et plus	45%	43%	11%
<b>Profil de familles</b>	Couple avec enfant(s)	56%	40%	4%
	Couple sans enfant	53%	42%	6%
	Seul(e) avec enfant	48%	47%	5%
	Seul(e) sans enfant	51%	43%	6%
<b>Nombre d'enfant(s)</b>	Aucun enfant	52%	43%	6%
	1 enfant	55%	40%	6%
	2 enfants	51%	46%	3%
	3 enfants et plus	59%	36%	5%
<b>Profil famille / activité</b>	Seul(e) en emploi	50%	46%	4%
	Seul(e) sans activité	50%	43%	7%
	Couple biactifs	54%	43%	3%
	Couple un seul actif	59%	37%	4%
	Couple aucun actif	49%	40%	10%
<b>CSP</b>	Artisans, commerçants et chefs d'entreprise	57%	37%	6%
	Cadres et professions intellectuelles supérieures	52%	46%	3%
	Professions intermédiaires	56%	43%	1%
	Employés	53%	41%	6%
	Ouvriers	58%	36%	5%
	Retraités	46%	44%	10%
	Autres personnes sans activité professionnelle	55%	40%	5%
<b>Type de logement</b>	Maison individuelle	49%	45%	6%
	En immeuble de moins de 5 étages	56%	39%	5%
	En immeuble 5 étages et plus	56%	38%	6%
<b>Statut résidentiel</b>	Propriétaire	52%	42%	6%
	Locataire du parc privé	52%	44%	4%
	Locataire du parc HLM	56%	38%	6%
<b>Niveau de diplôme</b>	Aucun diplôme ou inférieur au BAC	51%	42%	7%
	Baccalauréat, brevet professionnel ou de technicien, ...	47%	44%	9%
	Diplôme universitaire de 1er cycle, BTS, DEUST, DUT et ...	53%	44%	3%
	Diplôme universitaire de 2e ou 3e cycle, diplôme ...	56%	41%	3%
<b>Revenu mensuel disponible par personne présente dans le foyer</b>	Moins de 700€	64%	30%	6%
	De 700 à 850€	60%	35%	5%
	De 851 à 1 249€	52%	44%	4%
	De 1 250 à 1 400€	52%	42%	6%
	De 1 401 à 1 750€	49%	46%	4%
	Plus de 1 750€	49%	47%	4%



Revenir à la page consultée

**VARIABLES GÉOGRAPHIQUES**

Pensez-vous que la crise sanitaire risque d'accroître les inégalités sur Nantes Métropole ?

		Oui certainement	Oui peut-être	Non sans doute pas	Ne sait pas
<i>Ensemble des répondants</i>		<b>57%</b>	<b>25%</b>	<b>9%</b>	<b>8%</b>
<b>Secteur géographique</b>	Nantes	58%	25%	9%	8%
	<i>Secteurs Ville de Nantes à faible densité d'habitat social</i>	59%	26%	8%	7%
	<i>Secteurs Ville de Nantes à forte densité d'habitat social</i>	53%	24%	13%	11%
	Ensemble Hors Nantes	57%	25%	10%	9%
	<i>1ère couronne</i>	56%	25%	10%	8%
	<i>2ème couronne</i>	58%	23%	8%	11%
<b>Population de la commune</b>	Moins de 5 000 habitants	61%	17%	5%	17%
	5 000 à 10 000 habitants	58%	25%	10%	8%
	10 000 à 50 000 habitants	56%	25%	10%	8%
<b>Niveau de ressources des ménages</b>	Nantes	58%	25%	9%	8%
	Niveau de ressources des ménages faible	59%	22%	10%	9%
	Niveau de ressources des ménages moyen	57%	26%	10%	7%
	Niveau de ressources des ménages élevé	53%	26%	6%	15%
<b>Dynamique démographique</b>	Stabilisation ou faible hausse (< +5% entre 2012 et 2017)	59%	27%	7%	7%
	Croissance moyenne (entre +5% et +10%)	57%	25%	10%	8%
	Croissance élevée (> +10%)	58%	21%	9%	11%
<b>Part de la population jeune</b>	Territoire jeune (Pct -25 ans > 33%)	58%	25%	9%	8%
	Territoire intermédiaire (Pct -25 ans entre 30% et 33%)	58%	23%	11%	9%
	Territoire vieillissant (Pct -25 ans < 30%)	52%	30%	10%	7%





## VARIABLES SOCIO-DÉMOGRAPHIQUES

Pensez-vous que la crise sanitaire risque d'accroître les inégalités sur Nantes Métropole ?

		Oui certainement	Oui peut-être	Non sans doute pas	Ne sait pas
<b>Ensemble des répondants</b>		<b>57%</b>	<b>25%</b>	<b>9%</b>	<b>8%</b>
<b>Sexe</b>	Homme	55%	26%	11%	8%
	Femme	59%	24%	8%	8%
<b>Age</b>	18-24 ans	43%	33%	11%	13%
	25-34 ans	56%	25%	12%	6%
	35-49 ans	63%	22%	9%	6%
	50-64 ans	63%	21%	9%	7%
	65 ans et plus	56%	26%	7%	11%
<b>Profil de familles</b>	Couple avec enfant(s)	61%	24%	9%	7%
	Couple sans enfant	61%	24%	8%	7%
	Seul(e) avec enfant	54%	28%	9%	9%
	Seul(e) sans enfant	51%	27%	11%	11%
<b>Nombre d'enfant(s)</b>	Aucun enfant	56%	25%	10%	9%
	1 enfant	58%	25%	9%	7%
	2 enfants	61%	22%	9%	7%
	3 enfants et plus	57%	28%	8%	7%
<b>Profil famille / activité</b>	Seul(e) en emploi	56%	24%	12%	8%
	Seul(e) sans activité	49%	29%	10%	12%
	Couple biactifs	63%	22%	9%	7%
	Couple un seul actif	61%	24%	8%	7%
	Couple aucun actif	58%	27%	8%	7%
<b>CSP</b>	Artisans, commerçants et chefs d'entreprise	66%	23%	10%	1%
	Cadres et professions intellectuelles supérieures	65%	20%	8%	7%
	Professions intermédiaires	64%	22%	8%	6%
	Employés	55%	28%	10%	8%
	Ouvriers	49%	30%	11%	10%
	Retraités	57%	26%	7%	10%
	Autres personnes sans activité professionnelle	48%	27%	14%	11%
<b>Type de logement</b>	Maison individuelle	59%	25%	9%	7%
	En immeuble de moins de 5 étages	56%	26%	9%	9%
	En immeuble 5 étages et plus	54%	23%	13%	10%
<b>Statut résidentiel</b>	Propriétaire	58%	25%	9%	8%
	Locataire du parc privé	57%	24%	9%	9%
	Locataire du parc HLM	56%	25%	11%	8%
<b>Niveau de diplôme</b>	Aucun diplôme ou inférieur au BAC	51%	28%	12%	9%
	Baccalauréat, brevet professionnel ou de technicien, ...	53%	28%	8%	10%
	Diplôme universitaire de 1er cycle, BTS, DEUST, DUT et ...	64%	21%	9%	6%
	Diplôme universitaire de 2e ou 3e cycle, diplôme ...	60%	23%	9%	8%
<b>Revenu mensuel disponible par personne présente dans le foyer</b>	Moins de 700€	58%	27%	7%	8%
	De 700 à 850€	52%	26%	12%	10%
	De 851 à 1 249€	64%	21%	5%	9%
	De 1 250 à 1 400€	57%	30%	7%	6%
	De 1 401 à 1 750€	61%	24%	11%	4%
	Plus de 1 750€	59%	24%	9%	8%



Revenir à la page consultée

La crise sanitaire vous incite-t-elle davantage... À donner de l'argent pour aider les personnes en difficulté

VARIABLES GÉOGRAPHIQUES		Oui	Non	Ne sait pas
<i>Ensemble des répondants</i>		22%	77%	1%
<b>Secteur géographique</b>	Nantes	24%	76%	1%
	<i>Secteurs Ville de Nantes à faible densité d'habitat social</i>	22%	77%	1%
	<i>Secteurs Ville de Nantes à forte densité d'habitat social</i>	31% +	69%	1%
	Ensemble Hors Nantes	21%	78%	1%
	<i>1ère couronne</i>	22%	76%	1%
	<i>2ème couronne</i>	15% -	84%	1%
<b>Population de la commune</b>	Moins de 5 000 habitants	14%	84%	2%
	5 000 à 10 000 habitants	15%	85%	0%
	10 000 à 50 000 habitants	22%	76%	1%
	Nantes	24%	76%	1%
<b>Niveau de ressources des ménages</b>	Niveau de ressources des ménages faible	18%	81%	1%
	Niveau de ressources des ménages moyen	23%	76%	1%
	Niveau de ressources des ménages élevé	22%	76%	3%
<b>Dynamique démographique</b>	Stabilisation ou faible hausse (< +5% entre 2012 et 2017)	19%	79%	2%
	Croissance moyenne (entre +5% et +10%)	23%	77%	1%
	Croissance élevé (> +10%)	19%	78%	3%
<b>Part de la population jeune</b>	Territoire jeune (Pct -25 ans > 33%)	23%	76%	1%
	Territoire intermédiaire (Pct -25 ans entre 30% et 33%)	20%	79%	1%
	Territoire vieillissant (Pct -25 ans < 30%)	23%	76%	1%



**VARIABLES SOCIODÉMOGRAPHIQUES**
**La crise sanitaire vous incite-t-elle davantage... À donner de l'argent pour aider les personnes en difficulté**

		Oui	Non	Ne sait pas
<b>Ensemble des répondants</b>		<b>22%</b>	<b>77%</b>	<b>1%</b>
<b>Sexe</b>	Homme	22%	77%	1%
	Femme	22%	77%	1%
<b>Age</b>	18-24 ans	31%	69%	0%
	25-34 ans	26%	74%	1%
	35-49 ans	21%	78%	1%
	50-64 ans	17%	82%	0%
	65 ans et plus	19%	79%	2%
<b>Profil de familles</b>	Couple avec enfant(s)	20%	78%	1%
	Couple sans enfant	22%	78%	1%
	Seul(e) avec enfant	25%	74%	1%
	Seul(e) sans enfant	23%	76%	1%
<b>Nombre d'enfant(s)</b>	Aucun enfant	22%	77%	1%
	1 enfant	22%	77%	1%
	2 enfants	19%	79%	2%
	3 enfants et plus	25%	75%	0%
<b>Profil famille / activité</b>	Seul(e) en emploi	25%	75%	0%
	Seul(e) sans activité	23%	76%	1%
	Couple biactifs	20%	78%	1%
	Couple un seul actif	23%	77%	0%
	Couple aucun actif	21%	78%	1%
<b>CSP</b>	Artisans, commerçants et chefs d'entreprise	14%	85%	1%
	Cadres et professions intellectuelles supérieures	23%	76%	2%
	Professions intermédiaires	21%	78%	1%
	Employés	22%	77%	1%
	Ouvriers	25%	75%	0%
	Retraités	19%	80%	1%
	Autres personnes sans activité professionnelle	28%	72%	0%
	Maison individuelle	18%	80%	1%
<b>Type de logement</b>	En immeuble de moins de 5 étages	25%	74%	1%
	En immeuble 5 étages et plus	24%	75%	0%
<b>Statut résidentiel</b>	Propriétaire	20%	79%	1%
	Locataire du parc privé	23%	76%	1%
	Locataire du parc HLM	27%	73%	0%
<b>Niveau de diplôme</b>	Aucun diplôme ou inférieur au BAC	19%	80%	1%
	Baccalauréat, brevet professionnel ou de technicien, ...	19%	81%	0%
	Diplôme universitaire de 1er cycle, BTS, DEUST, DUT et ...	25%	74%	1%
	Diplôme universitaire de 2e ou 3e cycle, diplôme ...	24%	75%	1%
<b>Revenu mensuel disponible par personne présente dans le foyer</b>	Moins de 700€	28%	71%	1%
	De 700 à 850€	24%	75%	0%
	De 851 à 1 249€	20%	80%	1%
	De 1 250 à 1 400€	19%	80%	0%
	De 1 401 à 1 750€	22%	76%	1%
	Plus de 1 750€	25%	75%	1%



## VARIABLES GÉOGRAPHIQUES

La crise sanitaire vous incite-t-elle davantage...  
A vous engager dans une association ou une organisation

		Oui	Non	Ne sait pas
<b>Ensemble des répondants</b>		<b>19%</b>	<b>80%</b>	<b>1%</b>
<b>Secteur géographique</b>	Nantes	22%	78%	0%
	<i>Secteurs Ville de Nantes à faible densité d'habitat social</i>	22%	78%	0%
	<i>Secteurs Ville de Nantes à forte densité d'habitat social</i>	24%	75%	1%
	Ensemble Hors Nantes	17%	83%	1%
	<i>1ère couronne</i>	18%	81%	1%
	<i>2ème couronne</i>	13%	87%	-
<b>Population de la commune</b>	Moins de 5 000 habitants	15%	85%	-
	5 000 à 10 000 habitants	9%	91%	-
	10 000 à 50 000 habitants	19%	81%	1%
	Nantes	22%	78%	0%
<b>Niveau de ressources des ménages</b>	Niveau de ressources des ménages faible	18%	81%	0%
	Niveau de ressources des ménages moyen	20%	79%	0%
	Niveau de ressources des ménages élevé	15%	84%	1%
<b>Dynamique démographique</b>	Stabilisation ou faible hausse (< +5% entre 2012 et 2017)	23%	77%	-
	Croissance moyenne (entre +5% et +10%)	20%	79%	0%
	Croissance élevé (> +10%)	12%	87%	1%
<b>Part de la population jeune</b>	Territoire jeune (Pct -25 ans > 33%)	21%	79%	0%
	Territoire intermédiaire (Pct -25 ans entre 30% et 33%)	17%	83%	1%
	Territoire vieillissant (Pct -25 ans < 30%)	20%	80%	0%



## VARIABLES SOCIODÉMOGRAPHIQUES

La crise sanitaire vous incite-t-elle davantage...  
A vous engager dans une association ou une organisation

Ensemble des répondants		Oui	Non	Ne sait pas
		19%	81%	1%
Sexe	Homme	18%	82%	0%
	Femme	20%	79%	1%
Age	18-24 ans	24%	76%	0%
	25-34 ans	26%	74%	0%
	35-49 ans	18%	81%	1%
	50-64 ans	17%	82%	0%
	65 ans et plus	14%	86%	0%
Profil de familles	Couple avec enfant(s)	16%	83%	1%
	Couple sans enfant	18%	81%	0%
	Seul(e) avec enfant	22%	78%	0%
	Seul(e) sans enfant	22%	77%	0%
Nombre d'enfant(s)	Aucun enfant	20%	79%	0%
	1 enfant	21%	78%	1%
	2 enfants	14%	85%	0%
	3 enfants et plus	19%	81%	0%
Profil famille / activité	Seul(e) en emploi	23%	76%	0%
	Seul(e) sans activité	21%	79%	0%
	Couple biactifs	16%	83%	0%
	Couple un seul actif	20%	79%	1%
	Couple aucun actif	16%	83%	0%
CSP	Artisans, commerçants et chefs d'entreprise	15%	84%	0%
	Cadres et professions intellectuelles supérieures	22%	78%	0%
	Professions intermédiaires	17%	83%	0%
	Employés	20%	79%	1%
	Ouvriers	19%	80%	1%
	Retraités	15%	85%	0%
	Autres personnes sans activité professionnelle	27%	73%	0%
	Maison individuelle	16%	84%	0%
Type de logement	En immeuble de moins de 5 étages	24%	76%	1%
	En immeuble 5 étages et plus	19%	80%	1%
	Propriétaire	17%	83%	0%
Statut résidentiel	Locataire du parc privé	24%	75%	1%
	Locataire du parc HLM	16%	83%	1%
	Aucun diplôme ou inférieur au BAC	14%	85%	0%
Niveau de diplôme	Baccalauréat, brevet professionnel ou de technicien, ...	17%	82%	1%
	Diplôme universitaire de 1er cycle, BTS, DEUST, DUT et ...	21%	79%	0%
	Diplôme universitaire de 2e ou 3e cycle, diplôme ...	24%	76%	0%
	Moins de 700€	23%	77%	0%
Revenu mensuel disponible par personne présente dans le foyer	De 700 à 850€	20%	79%	1%
	De 851 à 1 249€	19%	81%	0%
	De 1 250 à 1 400€	16%	83%	1%
	De 1 401 à 1 750€	21%	79%	0%
	Plus de 1 750€	21%	79%	0%



## VARIABLES GÉOGRAPHIQUES

La crise sanitaire vous incite-t-elle davantage...  
A vous entraider entre proche ou entre voisins (par exemple pour la garde des enfants, les courses, le bricolage...)

		Oui	Non	Ne sait pas
<b>Ensemble des répondants</b>		<b>73%</b>	<b>27%</b>	<b>0%</b>
<b>Secteur géographique</b>	Nantes	72%	28%	0%
	<i>Secteurs Ville de Nantes à faible densité d'habitat social</i>	72%	28%	0%
	<i>Secteurs Ville de Nantes à forte densité d'habitat social</i>	71%	28%	1%
	Ensemble Hors Nantes	74%	26%	0%
	<i>1ère couronne</i>	73%	27%	0%
	<i>2ème couronne</i>	76%	24%	
<b>Population de la commune</b>	Moins de 5 000 habitants	83% (+)	17%	
	5 000 à 10 000 habitants	69%	31%	
	10 000 à 50 000 habitants	74%	26%	0%
	Nantes	72%	28%	0%
<b>Niveau de ressources des ménages</b>	Niveau de ressources des ménages faible	73%	27%	
	Niveau de ressources des ménages moyen	73%	27%	0%
	Niveau de ressources des ménages élevé	71%	28%	0%
<b>Dynamique démographique</b>	Stabilisation ou faible hausse (< +5% entre 2012 et 2017)	76%	24%	
	Croissance moyenne (entre +5% et +10%)	72%	27%	0%
	Croissance élevé (> +10%)	75%	25%	1%
<b>Part de la population jeune</b>	Territoire jeune (Pct -25 ans > 33%)	72%	28%	0%
	Territoire intermédiaire (Pct -25 ans entre 30% et 33%)	74%	26%	0%
	Territoire vieillissant (Pct -25 ans < 30%)	74%	26%	



**VARIABLES**  
**SOCIODÉMOGRAPHIQUES**  
*Ensemble des répondants*

**La crise sanitaire vous incite-t-elle davantage...**  
**A vous entraider entre proche ou entre voisins**

		Oui	Non	Ne sait pas
		<b>73%</b>	<b>27%</b>	<b>0%</b>
<b>Sexe</b>	Homme	71%	28%	0%
	Femme	74%	25%	0%
<b>Age</b>	18-24 ans	71%	28%	0%
	25-34 ans	75%	24%	0%
	35-49 ans	73%	27%	0%
	50-64 ans	73%	26%	1%
	65 ans et plus	72%	28%	
<b>Profil de familles</b>	Couple avec enfant(s)	77%	22%	0%
	Couple sans enfant	71%	29%	0%
	Seul(e) avec enfant	75%	25%	0%
	Seul(e) sans enfant	70%	29%	0%
<b>Nombre d'enfant(s)</b>	Aucun enfant	71%	29%	0%
	1 enfant	77%	23%	0%
	2 enfants	80%	20%	0%
	3 enfants et plus	71%	28%	1%
<b>Profil famille / activité</b>	Seul(e) en emploi	73%	26%	0%
	Seul(e) sans activité	70%	30%	0%
	Couple biactifs	76%	24%	0%
	Couple un seul actif	73%	27%	0%
	Couple aucun actif	72%	28%	
<b>CSP</b>	Artisans, commerçants et chefs d'entreprise	65%	34%	0%
	Cadres et professions intellectuelles supérieures	72%	28%	
	Professions intermédiaires	77%	23%	0%
	Employés	77%	23%	0%
	Ouvriers	68%	31%	0%
	Retraités	72%	28%	0%
	Autres personnes sans activité professionnelle	71%	28%	1%
<b>Type de logement</b>	Maison individuelle	74%	26%	0%
	En immeuble de moins de 5 étages	72%	28%	0%
	En immeuble 5 étages et plus	70%	29%	1%
<b>Statut résidentiel</b>	Propriétaire	74%	26%	0%
	Locataire du parc privé	74%	26%	0%
	Locataire du parc HLM	68%	32%	0%
<b>Niveau de diplôme</b>	Aucun diplôme ou inférieur au BAC	75%	25%	0%
	Baccalauréat, brevet professionnel ou de technicien, ...	71%	29%	0%
	Diplôme universitaire de 1er cycle, BTS, DEUST, DUT et ...	74%	26%	0%
	Diplôme universitaire de 2e ou 3e cycle, diplôme ...	73%	27%	0%
<b>Revenu mensuel disponible par personne présente dans le foyer</b>	Moins de 700€	75%	24%	1%
	De 700 à 850€	76%	24%	0%
	De 851 à 1 249€	81%	19%	0%
	De 1 250 à 1 400€	71%	29%	0%
	De 1 401 à 1 750€	74%	25%	1%
	Plus de 1 750€	74%	26%	



## VARIABLES GÉOGRAPHIQUES

Depuis le confinement, utilisez-vous davantage les outils numériques (Internet, application)...

		Oui	Non
<i>Ensemble des répondants</i>		<b>43%</b>	<b>57%</b>
<b>Secteur géographique</b>	Nantes	46%	54%
	<i>Secteurs Ville de Nantes à faible densité d'habitat social</i>	46%	54%
	<i>Secteurs Ville de Nantes à forte densité d'habitat social</i>	50%	50%
	Ensemble Hors Nantes	40%	60%
	<i>1ère couronne</i>	41%	59%
	<i>2ème couronne</i>	36%	64%
<b>Population de la commune</b>	Moins de 5 000 habitants	30%	70%
	5 000 à 10 000 habitants	39%	61%
	10 000 à 50 000 habitants	41%	59%
	Nantes	46%	54%
<b>Niveau de ressources des ménages</b>	Niveau de ressources des ménages faible	42%	58%
	Niveau de ressources des ménages moyen	44%	56%
	Niveau de ressources des ménages élevé	38%	62%
<b>Dynamique démographique</b>	Stabilisation ou faible hausse (< +5% entre 2012 et 2017)	34%	66%
	Croissance moyenne (entre +5% et +10%)	44%	56%
	Croissance élevé (> +10%)	40%	60%
<b>Part de la population jeune</b>	Territoire jeune (Pct -25 ans > 33%)	46%	54%
	Territoire intermédiaire (Pct -25 ans entre 30% et 33%)	41%	59%
	Territoire vieillissant (Pct -25 ans < 30%)	33%	67%



## VARIABLES SOCIODÉMOGRAPHIQUES

Depuis le confinement, utilisez-vous davantage les outils numériques (Internet, application)...

		Oui	Non
<b>Ensemble des répondants</b>		<b>43%</b>	<b>57%</b>
<b>Sexe</b>	Homme	44%	56%
	Femme	42%	58%
<b>Age</b>	18-24 ans	62%	38%
	25-34 ans	46%	54%
	35-49 ans	46%	54%
	50-64 ans	39%	61%
	65 ans et plus	28%	72%
<b>Profil de familles</b>	Couple avec enfant(s)	46%	54%
	Couple sans enfant	35%	65%
	Seul(e) avec enfant	50%	50%
	Seul(e) sans enfant	47%	53%
<b>Nombre d'enfant(s)</b>	Aucun enfant	41%	59%
	1 enfant	44%	56%
	2 enfants	50%	50%
	3 enfants et plus	45%	55%
<b>Profil famille / activité</b>	Seul(e) en emploi	46%	54%
	Seul(e) sans activité	48%	52%
	Couple biactifs	42%	58%
	Couple un seul actif	44%	56%
	Couple aucun actif	32%	68%
<b>CSP</b>	Artisans, commerçants et chefs d'entreprise	40%	60%
	Cadres et professions intellectuelles supérieures	46%	54%
	Professions intermédiaires	47%	53%
	Employés	45%	55%
	Ouvriers	48%	52%
	Retraités	28%	72%
	Autres personnes sans activité professionnelle	56%	44%
<b>Type de logement</b>	Maison individuelle	37%	63%
	En immeuble de moins de 5 étages	52%	48%
	En immeuble 5 étages et plus	46%	54%
<b>Statut résidentiel</b>	Propriétaire	37%	63%
	Locataire du parc privé	47%	53%
	Locataire du parc HLM	54%	46%
<b>Niveau de diplôme</b>	Aucun diplôme ou inférieur au BAC	36%	64%
	Baccalauréat, brevet professionnel ou de technicien, ...	40%	60%
	Diplôme universitaire de 1er cycle, BTS, DEUST, DUT et ...	47%	53%
	Diplôme universitaire de 2e ou 3e cycle, diplôme ...	49%	51%
<b>Revenu mensuel disponible par personne présente dans le foyer</b>	Moins de 700€	53%	47%
	De 700 à 850€	54%	46%
	De 851 à 1 249€	37%	63%
	De 1 250 à 1 400€	41%	59%
	De 1 401 à 1 750€	37%	63%
	Plus de 1 750€	46%	54%



**VARIABLES GÉOGRAPHIQUES**

Depuis le confinement et d'une manière générale diriez-vous que vous consommez (achetez)...

		Autant qu'avant	Moins qu'avant	Plus qu'avant	Vous ne savez pas
<b>Ensemble des répondants</b>		<b>56%</b>	<b>34%</b>	<b>8%</b>	<b>1%</b>
<b>Secteur géographique</b>	Nantes	54%	36%	9%	1%
	<i>Secteurs Ville de Nantes à faible densité d'habitat social</i>	55%	37%	8%	1%
	<i>Secteurs Ville de Nantes à forte densité d'habitat social</i>	49%	32%	18%	1%
	Ensemble Hors Nantes	59%	33%	8%	1%
	<i>1ère couronne</i>	59%	32%	8%	1%
	<i>2ème couronne</i>	57%	34%	8%	1%
<b>Population de la commune</b>	Moins de 5 000 habitants	52%	38%	7%	3%
	5 000 à 10 000 habitants	58%	34%	7%	1%
	10 000 à 50 000 habitants	59%	32%	8%	1%
<b>Niveau de ressources des ménages</b>	Nantes	54%	36%	9%	1%
	Niveau de ressources des ménages faible	58%	33%	8%	1%
	Niveau de ressources des ménages moyen	55%	35%	9%	1%
	Niveau de ressources des ménages élevé	61%	31%	7%	1%
<b>Dynamique démographique</b>	Stabilisation ou faible hausse (< +5% entre 2012 et 2017)	51%	40%	8%	1%
	Croissance moyenne (entre +5% et +10%)	56%	35%	9%	1%
	Croissance élevée (> +10%)	62%	30%	7%	1%
<b>Part de la population jeune</b>	Territoire jeune (Pct -25 ans > 33%)	55%	35%	9%	1%
	Territoire intermédiaire (Pct -25 ans entre 30% et 33%)	58%	33%	8%	1%
	Territoire vieillissant (Pct -25 ans < 30%)	60%	33%	6%	1%





## VARIABLES SOCIO-DÉMOGRAPHIQUES

Depuis le confinement et d'une manière générale diriez-vous que vous consommez (achetez)...

		Autant qu'avant	Moins qu'avant	Plus qu'avant	Vous ne savez pas
<b>Ensemble des répondants</b>		<b>56%</b>	<b>34%</b>	<b>8%</b>	<b>1%</b>
<b>Sexe</b>	Homme	62%	29%	9%	0%
	Femme	52%	39%	8%	1%
<b>Age</b>	18-24 ans	52%	32%	15%	1%
	25-34 ans	55%	33%	11%	1%
	35-49 ans	53%	36%	10%	1%
	50-64 ans	57%	35%	6%	1%
	65 ans et plus	64%	34%	1%	1%
<b>Profil de familles</b>	Couple avec enfant(s)	55%	35%	8%	1%
	Couple sans enfant	60%	35%	5%	0%
	Seul(e) avec enfant	47%	31%	21%	2%
	Seul(e) sans enfant	56%	34%	9%	1%
<b>Nombre d'enfant(s)</b>	Aucun enfant	58%	34%	7%	1%
	1 enfant	58%	32%	9%	1%
	2 enfants	53%	38%	9%	0%
	3 enfants et plus	47%	31%	20%	2%
<b>Profil famille / activité</b>	Seul(e) en emploi	57%	30%	12%	1%
	Seul(e) sans activité	52%	36%	10%	2%
	Couple biactifs	56%	37%	7%	0%
	Couple un seul actif	56%	33%	9%	1%
	Couple aucun actif	63%	33%	4%	0%
<b>CSP</b>	Artisans, commerçants et chefs d'entreprise	55%	38%	6%	1%
	Cadres et professions intellectuelles supérieures	53%	40% (+)	7%	1%
	Professions intermédiaires	52%	40% (+)	8%	1%
	Employés	53%	33%	13%	1%
	Ouvriers	67%	15% (-)	18%	0%
	Retraités	64%	33%	2%	1%
<b>Type de logement</b>	Autres personnes sans activité professionnelle	51%	36%	12%	2%
	Maison individuelle	58%	37%	4%	1%
	En immeuble de moins de 5 étages	57%	32%	10%	1%
	En immeuble 5 étages et plus	49%	30%	20%	1%
<b>Statut résidentiel</b>	Propriétaire	58%	37%	5%	1%
	Locataire du parc privé	57%	32%	11%	1%
	Locataire du parc HLM	51%	34%	14%	0%
<b>Niveau de diplôme</b>	Aucun diplôme ou inférieur au BAC	60%	29%	11%	1%
	Baccalauréat, brevet professionnel ou de technicien, ...	59%	30%	9%	2%
	Diplôme universitaire de 1er cycle, BTS, DEUST, DUT et ...	53%	38%	8%	1%
	Diplôme universitaire de 2e ou 3e cycle, diplôme ...	54%	39%	6%	1%
<b>Revenu mensuel disponible par personne présente dans le foyer</b>	Moins de 700€	48%	28% (-)	23%	2%
	De 700 à 850€	52%	36%	12%	0%
	De 851 à 1 249€	56%	34%	9%	1%
	De 1 250 à 1 400€	57%	35%	8%	0%
	De 1 401 à 1 750€	61%	35%	4%	1%
	Plus de 1 750€	54%	40% (+)	4%	1%





## VARIABLES GÉOGRAPHIQUES

Si vous consommez moins, est-ce parce que...  
Vous avez moins de revenus ?

		Oui	Non
<b>Ensemble des répondants</b>		<b>24%</b>	<b>76%</b>
<b>Secteur géographique</b>	Nantes	25%	75%
	<i>Secteurs Ville de Nantes à faible densité d'habitat social</i>	23%	77%
	<i>Secteurs Ville de Nantes à forte densité d'habitat social</i>	40% (+)	60%
	Ensemble Hors Nantes	23%	77%
	<i>1ère couronne</i>	22%	78%
	<i>2ème couronne</i>	27%	73%
<b>Population de la commune</b>	Moins de 5 000 habitants	32% (+)	68%
	5 000 à 10 000 habitants	22%	78%
	10 000 à 50 000 habitants	23%	77%
<b>Niveau de ressources des ménages</b>	Nantes	25%	75%
	Niveau de ressources des ménages faible	26%	74%
	Niveau de ressources des ménages moyen	25%	75%
	Niveau de ressources des ménages élevé	14%	86%
<b>Dynamique démographique</b>	Stabilisation ou faible hausse (< +5% entre 2012 et 2017)	24%	76%
	Croissance moyenne (entre +5% et +10%)	25%	75%
	Croissance élevé (> +10%)	20%	80%
<b>Part de la population jeune</b>	Territoire jeune (Pct -25 ans > 33%)	24%	76%
	Territoire intermédiaire (Pct -25 ans entre 30% et 33%)	24%	76%
	Territoire vieillissant (Pct -25 ans < 30%)	23%	77%



## VARIABLES SOCIODÉMOGRAPHIQUES

Si vous consommez moins, est-ce parce que...  
Vous avez moins de revenus ?

		Oui	Non
<b>Ensemble des répondants</b>		<b>24%</b>	<b>76%</b>
<b>Sexe</b>	Homme	25%	75%
	Femme	24%	76%
<b>Age</b>	18-24 ans	31%	69%
	25-34 ans	28%	72%
	35-49 ans	26%	74%
	50-64 ans	29%	71%
	65 ans et plus	9% (-)	91%
<b>Profil de familles</b>	Couple avec enfant(s)	23%	77%
	Couple sans enfant	16%	84%
	Seul(e) avec enfant	36% (+)	64%
	Seul(e) sans enfant	30% (+)	70%
<b>Nombre d'enfant(s)</b>	Aucun enfant	24%	76%
	1 enfant	26%	74%
	2 enfants	27%	73%
	3 enfants et plus	21%	79%
<b>Profil famille / activité</b>	Seul(e) en emploi	20%	80%
	Seul(e) sans activité	38% (+)	62%
	Couple biactifs	16%	84%
	Couple un seul actif	32%	68%
	Couple aucun actif	14%	86%
<b>CSP</b>	Artisans, commerçants et chefs d'entreprise	50% (+)	50%
	Cadres et professions intellectuelles supérieures	14%	86%
	Professions intermédiaires	27%	73%
	Employés	29%	71%
	Ouvriers	64% (+)	36%
	Retraités	11%	89%
	Autres personnes sans activité professionnelle	31%	69%
<b>Type de logement</b>	Maison individuelle	16%	84%
	En immeuble de moins de 5 étages	31%	69%
	En immeuble 5 étages et plus	43%	57%
	Propriétaire	17%	83%
<b>Statut résidentiel</b>	Locataire du parc privé	34%	66%
	Locataire du parc HLM	25%	75%
	Aucun diplôme ou inférieur au BAC	33% (+)	67%
<b>Niveau de diplôme</b>	Baccalauréat, brevet professionnel ou de technicien, ...	29% (+)	71%
	Diplôme universitaire de 1er cycle, BTS, DEUST, DUT et ...	18%	82%
	Diplôme universitaire de 2e ou 3e cycle, diplôme ...	21%	79%
	Moins de 700€	60%	40%
<b>Revenu mensuel disponible par personne présente dans le foyer</b>	De 700 à 850€	40%	60%
	De 851 à 1 249€	29%	71%
	De 1 250 à 1 400€	25%	75%
	De 1 401 à 1 750€	14%	86%
	Plus de 1 750€	10%	90%



Revenir à la page consultée



## VARIABLES GÉOGRAPHIQUES

*Si vous consommez moins, est-ce parce que...  
Vous préférez mettre de l'argent côté ou ne pas vous endetter*

		Oui	Non
<b>Ensemble des répondants</b>		<b>36%</b>	<b>54%</b>
<b>Secteur géographique</b>	Nantes	37%	63%
	<i>Secteurs Ville de Nantes à faible densité d'habitat social</i>	36%	64%
	<i>Secteurs Ville de Nantes à forte densité d'habitat social</i>	45%	55%
	Ensemble Hors Nantes	34%	66%
	<i>1ère couronne</i>	36%	64%
	<i>2ème couronne</i>	31%	69%
<b>Population de la commune</b>	Moins de 5 000 habitants	32%	68%
	5 000 à 10 000 habitants	28%	72%
	10 000 à 50 000 habitants	36%	64%
	Nantes	37%	63%
<b>Niveau de ressources des ménages</b>	Niveau de ressources des ménages faible	37%	63%
	Niveau de ressources des ménages moyen	35%	65%
	Niveau de ressources des ménages élevé	38%	62%
<b>Dynamique démographique</b>	Stabilisation ou faible hausse (< +5% entre 2012 et 2017)	33%	67%
	Croissance moyenne (entre +5% et +10%)	36%	64%
	Croissance élevé (> +10%)	33%	67%
<b>Part de la population jeune</b>	Territoire jeune (Pct -25 ans > 33%)	36%	64%
	Territoire intermédiaire (Pct -25 ans entre 30% et 33%)	35%	65%
	Territoire vieillissant (Pct -25 ans < 30%)	38%	62%





## VARIABLES SOCIODÉMOGRAPHIQUES

Si vous consommez moins, est-ce parce que...  
Vous préférez mettre de l'argent côté ou ne pas vous endetter

		Oui	Non
<b>Ensemble des répondants</b>		<b>36%</b>	<b>54%</b>
<b>Sexe</b>	Homme	36%	64%
	Femme	36%	64%
<b>Age</b>	18-24 ans	56%	44%
	25-34 ans	39%	61%
	35-49 ans	36%	64%
	50-64 ans	28%	72%
	65 ans et plus	27%	73%
<b>Profil de familles</b>	Couple avec enfant(s)	33%	67%
	Couple sans enfant	30%	70%
	Seul(e) avec enfant	40%	60%
	Seul(e) sans enfant	42%	58%
<b>Nombre d'enfant(s)</b>	Aucun enfant	36%	64%
	1 enfant	39%	61%
	2 enfants	33%	67%
	3 enfants et plus	31%	69%
<b>Profil famille / activité</b>	Seul(e) en emploi	37%	63%
	Seul(e) sans activité	45%	55%
	Couple biactifs	34%	66%
	Couple un seul actif	34%	66%
	Couple aucun actif	24%	76%
	Autres personnes sans activité professionnelle	46%	54%
<b>CSP</b>	Artisans, commerçants et chefs d'entreprise	29%	71%
	Cadres et professions intellectuelles supérieures	31%	69%
	Professions intermédiaires	36%	64%
	Employés	43%	57%
	Ouvriers	47%	53%
	Retraités	27%	73%
	Autres personnes sans activité professionnelle	46%	54%
<b>Type de logement</b>	Maison individuelle	30%	70%
	En immeuble de moins de 5 étages	40%	60%
	En immeuble 5 étages et plus	46%	54%
<b>Statut résidentiel</b>	Propriétaire	30%	70%
	Locataire du parc privé	44%	56%
	Locataire du parc HLM	38%	62%
<b>Niveau de diplôme</b>	Aucun diplôme ou inférieur au BAC	32%	68%
	Baccalauréat, brevet professionnel ou de technicien, ...	41%	59%
	Diplôme universitaire de 1er cycle, BTS, DEUST, DUT et ...	40%	60%
	Diplôme universitaire de 2e ou 3e cycle, diplôme ...	33%	67%
<b>Revenu mensuel disponible par personne présente dans le foyer</b>	Moins de 700€	29%	71%
	De 700 à 850€	49%	51%
	De 851 à 1 249€	37%	63%
	De 1 250 à 1 400€	42%	58%
	De 1 401 à 1 750€	25%	75%
	Plus de 1 750€	28%	72%



Revenir à la page  
consultée



## VARIABLES GÉOGRAPHIQUES

*Si vous consommez moins, est-ce parce que...  
Vous en avez moins envie de consommer*

		Oui	Non
<b>Ensemble des répondants</b>		<b>63%</b>	<b>37%</b>
<b>Secteur géographique</b>	Nantes	63%	37%
	<i>Secteurs Ville de Nantes à faible densité d'habitat social</i>	64%	36%
	<i>Secteurs Ville de Nantes à forte densité d'habitat social</i>	59%	41%
	Ensemble Hors Nantes	66%	34%
	<i>1ère couronne</i>	67%	33%
	<i>2ème couronne</i>	66%	34%
<b>Population de la commune</b>	Moins de 5 000 habitants	66%	34%
	5 000 à 10 000 habitants	69%	31%
	10 000 à 50 000 habitants	66%	34%
	Nantes	63%	37%
<b>Niveau de ressources des ménages</b>	Niveau de ressources des ménages faible	67%	33%
	Niveau de ressources des ménages moyen	64%	36%
	Niveau de ressources des ménages élevé	68%	32%
<b>Dynamique démographique</b>	Stabilisation ou faible hausse (< +5% entre 2012 et 2017)	68%	32%
	Croissance moyenne (entre +5% et +10%)	64%	36%
	Croissance élevé (> +10%)	67%	33%
<b>Part de la population jeune</b>	Territoire jeune (Pct -25 ans > 33%)	64%	36%
	Territoire intermédiaire (Pct -25 ans entre 30% et 33%)	66%	34%
	Territoire vieillissant (Pct -25 ans < 30%)	66%	34%



## VARIABLES SOCIODÉMOGRAPHIQUES

*Si vous consommez moins, est-ce parce que...  
Vous en avez moins envie de consommer*

		Oui	Non
<b>Ensemble des répondants</b>		<b>63%</b>	<b>37%</b>
<b>Sexe</b>	Homme	63%	37%
	Femme	66%	34%
<b>Age</b>	18-24 ans	70%	30%
	25-34 ans	69%	31%
	35-49 ans	71%	29%
	50-64 ans	62%	38%
	65 ans et plus	54%	46%
<b>Profil de familles</b>	Couple avec enfant(s)	71%	29%
	Couple sans enfant	62%	38%
	Seul(e) avec enfant	63%	37%
	Seul(e) sans enfant	63%	37%
<b>Nombre d'enfant(s)</b>	Aucun enfant	62%	38%
	1 enfant	73%	27%
	2 enfants	69%	31%
	3 enfants et plus	67%	33%
<b>Profil famille / activité</b>	Seul(e) en emploi	69%	31%
	Seul(e) sans activité	59%	41%
	Couple biactifs	74%	26%
	Couple un seul actif	62%	38%
	Couple aucun actif	54%	46%
<b>CSP</b>	Artisans, commerçants et chefs d'entreprise	69%	31%
	Cadres et professions intellectuelles supérieures	75%	25%
	Professions intermédiaires	75%	25%
	Employés	64%	36%
	Ouvriers	53%	47%
	Retraités	56%	44%
	Autres personnes sans activité professionnelle	58%	42%
<b>Type de logement</b>	Maison individuelle	67%	33%
	En immeuble de moins de 5 étages	69%	31%
	En immeuble 5 étages et plus	50%	50%
<b>Statut résidentiel</b>	Propriétaire	69%	31%
	Locataire du parc privé	61%	39%
	Locataire du parc HLM	59%	41%
<b>Niveau de diplôme</b>	Aucun diplôme ou inférieur au BAC	52%	48%
	Baccalauréat, brevet professionnel ou de technicien, ...	68%	32%
	Diplôme universitaire de 1er cycle, BTS, DEUST, DUT et ...	66%	34%
	Diplôme universitaire de 2e ou 3e cycle, diplôme ...	70%	30%
<b>Revenu mensuel disponible par personne présente dans le foyer</b>	Moins de 700€	44%	56%
	De 700 à 850€	60%	40%
	De 851 à 1 249€	67%	33%
	De 1 250 à 1 400€	61%	39%
	De 1 401 à 1 750€	71%	29%
	Plus de 1 750€	71%	29%



Revenir à la page  
consultée

**VARIABLES GÉOGRAPHIQUES**
*De quelle proposition vous sentez-vous le plus proche, dans les mois à venir...*

		Je serai obligé de moins consommer	J'aurai envie de moins consommer et de ne pas acheter ...	Je ne changerai rien	Ne sait pas
<i>Ensemble des répondants</i>		9%	45%	45%	2%
<b>Secteur géographique</b>	Nantes	8%	47%	43%	2%
	<i>Secteurs Ville de Nantes à faible densité d'habitat social</i>	7%	48%	43%	2%
	<i>Secteurs Ville de Nantes à forte densité d'habitat social</i>	14%	39%	45%	3%
	Ensemble Hors Nantes	9%	43%	47%	1%
	<i>1ère couronne</i>	9%	42%	47%	1%
	<i>2ème couronne</i>	8%	44%	47%	2%
<b>Population de la commune</b>	Moins de 5 000 habitants	11%	45%	41%	3%
	5 000 à 10 000 habitants	8%	43%	47%	2%
	10 000 à 50 000 habitants	9%	42%	47%	1%
	Nantes	8%	47%	43%	2%
<b>Niveau de ressources des ménages</b>	Niveau de ressources des ménages faible	9%	42%	48%	1%
	Niveau de ressources des ménages moyen	8%	46%	44%	2%
	Niveau de ressources des ménages élevé	10%	41%	47%	2%
<b>Dynamique démographique</b>	Stabilisation ou faible hausse (< +5% entre 2012 et 2017)	7%	55%	36%	2%
	Croissance moyenne (entre +5% et +10%)	9%	45%	45%	1%
	Croissance élevé (> +10%)	10%	41%	46%	3%
<b>Part de la population jeune</b>	Territoire jeune (Pct -25 ans > 33%)	8%	47%	43%	2%
	Territoire intermédiaire (Pct -25 ans entre 30% et 33%)	10%	41%	47%	1%
	Territoire vieillissant (Pct -25 ans < 30%)	6%	46%	46%	2%





## VARIABLES SOCIO-DÉMOGRAPHIQUES

De quelle proposition vous sentez-vous le plus proche, dans les mois à venir...

		Je serai obligé de moins consommer	J'aurai envie de moins consommer et de ne pas acheter	Je ne changerai rien	Ne sait pas
<b>Ensemble des répondants</b>		<b>9%</b>	<b>45%</b>	<b>45%</b>	<b>2%</b>
<b>Sexe</b>	Homme	9%	40%	49%	2%
	Femme	8%	49%	41%	1%
<b>Age</b>	18-24 ans	11%	44%	43%	2%
	25-34 ans	8%	53%	36%	2%
	35-49 ans	8%	51%	39%	1%
	50-64 ans	11%	42%	46%	2%
	65 ans et plus	5%	33%	61%	1%
<b>Profil de familles</b>	Couple avec enfant(s)	9%	50%	39%	1%
	Couple sans enfant	5%	41%	53%	1%
	Seul(e) avec enfant	15%	38%	44%	3%
	Seul(e) sans enfant	10%	45%	43%	2%
<b>Nombre d'enfant(s)</b>	Aucun enfant	8%	43%	48%	1%
	1 enfant	13%	42%	42%	2%
	2 enfants	9%	54%	36%	1%
	3 enfants et plus	9%	44%	44%	3%
<b>Profil famille / activité</b>	Seul(e) en emploi	10%	47%	41%	2%
	Seul(e) sans activité	12%	42%	44%	1%
	Couple biactifs	7%	53%	39%	1%
	Couple un seul actif	10%	44%	45%	2%
	Couple aucun actif	4%	33%	61%	2%
<b>CSP</b>	Artisans, commerçants et chefs d'entreprise	9%	49%	41%	1%
	Cadres et professions intellectuelles supérieures	7%	54%	38%	1%
	Professions intermédiaires	9%	54%	35%	2%
	Employés	11%	47%	40%	2%
	Ouvriers	13%	31%	55%	1%
	Retraités	5%	35%	59%	1%
	Autres personnes sans activité professionnelle	10%	46%	41%	2%
<b>Type de logement</b>	Maison individuelle	7%	45%	47%	1%
	En immeuble de moins de 5 étages	9%	50%	39%	2%
	En immeuble 5 étages et plus	14%	36%	48%	2%
<b>Statut résidentiel</b>	Propriétaire	7%	46%	46%	1%
	Locataire du parc privé	9%	47%	42%	1%
	Locataire du parc HLM	13%	36%	49%	2%
<b>Niveau de diplôme</b>	Aucun diplôme ou inférieur au BAC	11%	32%	55%	2%
	Baccalauréat, brevet professionnel ou de technicien, ...	10%	41%	48%	2%
	Diplôme universitaire de 1er cycle, BTS, DEUST, DUT...	7%	50%	42%	2%
	Diplôme universitaire de 2e ou 3e cycle, diplôme ...	7%	54%	38%	1%
<b>Revenu mensuel disponible par personne présente dans le foyer</b>	Moins de 700€	12%	40%	44%	4%
	De 700 à 850€	13%	46%	39%	2%
	De 851 à 1 249€	6%	46%	46%	2%
	De 1 250 à 1 400€	11%	44%	45%	0%
	De 1 401 à 1 750€	5%	46%	47%	2%
	Plus de 1 750€	6%	55%	38%	1%



**VARIABLES GÉOGRAPHIQUES**

Depuis le confinement, avez-vous changé vos habitudes d'achats alimentaires ?

		Oui	Non
<i>Ensemble des répondants</i>		<b>33%</b>	<b>67%</b>
<b>Secteur géographique</b>	Nantes	33%	67%
	<i>Secteurs Ville de Nantes à faible densité d'habitat social</i>	32%	68%
	<i>Secteurs Ville de Nantes à forte densité d'habitat social</i>	<b>41%</b>	59%
	Ensemble Hors Nantes	33%	67%
	<i>1ère couronne</i>	34%	66%
	<i>2ème couronne</i>	31%	69%
<b>Population de la commune</b>	Moins de 5 000 habitants	28%	72%
	5 000 à 10 000 habitants	32%	68%
	10 000 à 50 000 habitants	34%	66%
	Nantes	33%	67%
<b>Niveau de ressources des ménages</b>	Niveau de ressources des ménages faible	34%	66%
	Niveau de ressources des ménages moyen	33%	67%
	Niveau de ressources des ménages élevé	32%	68%
<b>Dynamique démographique</b>	Stabilisation ou faible hausse (< +5% entre 2012 et 2017)	36%	64%
	Croissance moyenne (entre +5% et +10%)	33%	67%
	Croissance élevé (> +10%)	32%	68%
<b>Part de la population jeune</b>	Territoire jeune (Pct -25 ans > 33%)	33%	67%
	Territoire intermédiaire (Pct -25 ans entre 30% et 33%)	33%	67%
	Territoire vieillissant (Pct -25 ans < 30%)	34%	66%



## VARIABLES SOCIODÉMOGRAPHIQUES

Depuis le confinement, avez-vous changé vos habitudes d'achats alimentaires ?

		Oui	Non
<b>Ensemble des répondants</b>		<b>33%</b>	<b>67%</b>
<b>Sexe</b>	Homme	32%	68%
	Femme	34%	66%
<b>Age</b>	18-24 ans	29%	71%
	25-34 ans	36%	64%
	35-49 ans	37%	63%
	50-64 ans	36%	64%
	65 ans et plus	27%	73%
<b>Profil de familles</b>	Couple avec enfant(s)	37%	63%
	Couple sans enfant	31%	69%
	Seul(e) avec enfant	39%	61%
	Seul(e) sans enfant	31%	69%
<b>Nombre d'enfant(s)</b>	Aucun enfant	31%	69%
	1 enfant	39%	61%
	2 enfants	38%	62%
	3 enfants et plus	36%	64%
<b>Profil famille / activité</b>	Seul(e) en emploi	33%	67%
	Seul(e) sans activité	32%	68%
	Couple biactifs	35%	65%
	Couple un seul actif	39%	61%
	Couple aucun actif	28%	72%
	Autres personnes sans activité professionnelle	34%	66%
<b>CSP</b>	Artisans, commerçants et chefs d'entreprise	36%	64%
	Cadres et professions intellectuelles supérieures	36%	64%
	Professions intermédiaires	42%	58%
	Employés	35%	65%
	Ouvriers	23%	77%
	Retraités	28%	72%
	Maison individuelle	32%	68%
	En immeuble de moins de 5 étages	32%	68%
<b>Type de logement</b>	En immeuble 5 étages et plus	39%	61%
	Propriétaire	34%	66%
	Locataire du parc privé	32%	68%
	Locataire du parc HLM	36%	64%
<b>Statut résidentiel</b>	Aucun diplôme ou inférieur au BAC	28%	72%
	Baccalauréat, brevet professionnel ou de technicien, ...	30%	70%
<b>Niveau de diplôme</b>	Diplôme universitaire de 1er cycle, BTS, DEUST, DUT et ...	34%	66%
	Diplôme universitaire de 2e ou 3e cycle, diplôme ...	40%	60%
	Moins de 700€	38%	62%
	De 700 à 850€	35%	65%
<b>Revenu mensuel disponible par personne présente dans le foyer</b>	De 851 à 1 249€	37%	63%
	De 1 250 à 1 400€	33%	67%
	De 1 401 à 1 750€	34%	66%
	Plus de 1 750€	37%	63%



Revenir à la page consultée

**VARIABLES GÉOGRAPHIQUES**
*Rester chez vous durant le confinement, a été pour vous...?*

		Plutôt agréable	Plutôt pénible	Ni agréable, ni pénible
<i>Ensemble des répondants</i>		<b>23%</b>	<b>32%</b>	<b>46%</b>
<b>Secteur géographique</b>	Nantes	22%	34%	44%
	<i>Secteurs Ville de Nantes à faible densité d'habitat social</i>	23%	33%	44%
	<i>Secteurs Ville de Nantes à forte densité d'habitat social</i>	16%	<b>40% (+)</b>	44%
	Ensemble Hors Nantes	24%	29%	47%
	<i>1ère couronne</i>	24%	29%	47%
	<i>2ème couronne</i>	24%	29%	47%
<b>Population de la commune</b>	Moins de 5 000 habitants	<b>31% (+)</b>	27%	42%
	5 000 à 10 000 habitants	22%	30%	48%
	10 000 à 50 000 habitants	24%	29%	47%
	Nantes	22%	34%	44%
<b>Niveau de ressources des ménages</b>	Niveau de ressources des ménages faible	23%	30%	47%
	Niveau de ressources des ménages moyen	23%	33%	45%
	Niveau de ressources des ménages élevé	24%	27%	49%
<b>Dynamique démographique</b>	Stabilisation ou faible hausse (< +5% entre 2012 et 2017)	35%	25%	39%
	Croissance moyenne (entre +5% et +10%)	22%	32%	46%
	Croissance élevée (> +10%)	21%	33%	45%
<b>Part de la population jeune</b>	Territoire jeune (Pct -25 ans > 33%)	22%	34%	44%
	Territoire intermédiaire (Pct -25 ans entre 30% et 33%)	23%	30%	47%
	Territoire vieillissant (Pct -25 ans < 30%)	26%	25%	48%





## VARIABLES SOCIODÉMOGRAPHIQUES

### Rester chez vous durant le confinement, a été pour vous...?

		Plutôt agréable	Plutôt pénible	Ni agréable, ni pénible
<b>Ensemble des répondants</b>		<b>23%</b>	<b>32%</b>	<b>46%</b>
<b>Sexe</b>	Homme	21%	32%	46%
	Femme	24%	31%	45%
<b>Age</b>	18-24 ans	21%	37% (+)	42%
	25-34 ans	29%	30%	40%
	35-49 ans	29%	31%	39%
	50-64 ans	21%	30%	49%
	65 ans et plus	12%	31%	57%
<b>Profil de familles</b>	Couple avec enfant(s)	32% (+)	27%	40%
	Couple sans enfant	21%	26%	53%
	Seul(e) avec enfant	16%	43% (+)	40%
	Seul(e) sans enfant	18%	38% (+)	45%
<b>Nombre d'enfant(s)</b>	Aucun enfant	19%	32%	49%
	1 enfant	32%	29%	39%
	2 enfants	29%	29%	42%
	3 enfants et plus	25%	35%	40%
<b>Profil famille / activité</b>	Seul(e) en emploi	19%	37%	44%
	Seul(e) sans activité	16%	40% (+)	44%
	Couple biactifs	33% (+)	23%	45%
	Couple un seul actif	25%	28%	47%
	Couple aucun actif	17%	32%	51%
<b>CSP</b>	Artisans, commerçants et chefs d'entreprise	25%	24%	51%
	Cadres et professions intellectuelles supérieures	35% (+)	29%	36%
	Professions intermédiaires	26%	30%	44%
	Employés	24%	27%	48%
	Ouvriers	15%	41% (+)	44%
	Retraités	12%	32%	55%
	Autres personnes sans activité professionnelle	25%	36%	39%
<b>Type de logement</b>	Maison individuelle	26%	25%	49%
	En immeuble de moins de 5 étages	22%	35%	42%
	En immeuble 5 étages et plus	15%	43%	42%
<b>Statut résidentiel</b>	Propriétaire	27%	24%	49%
	Locataire du parc privé	20%	38% (+)	43%
	Locataire du parc HLM	16%	41% (+)	43%
<b>Niveau de diplôme</b>	Aucun diplôme ou inférieur au BAC	15%	39% (+)	46%
	Baccalauréat, brevet professionnel ou de technicien, ...	21%	31%	48%
	Diplôme universitaire de 1er cycle, BTS, DEUST, DUT et ...	24%	28%	48%
	Diplôme universitaire de 2e ou 3e cycle, diplôme ...	29%	28%	43%
	Moins de 700€	22%	41% (+)	37%
<b>Revenu mensuel disponible par personne présente dans le foyer</b>	De 700 à 850€	23%	39% (+)	38%
	De 851 à 1 249€	26%	27%	47%
	De 1 250 à 1 400€	21%	27%	52%
	De 1 401 à 1 750€	26%	29%	46%
	Plus de 1 750€	23%	31%	45%



**VARIABLES GÉOGRAPHIQUES**
*Le confinement vous a-t-il donné envie de déménager ?*

		Oui	Non
<i>Ensemble des répondants</i>		<b>21%</b>	<b>79%</b>
<b>Secteur géographique</b>	Nantes	27% (+)	73%
	<i>Secteurs Ville de Nantes à faible densité d'habitat social</i>	25%	75%
	<i>Secteurs Ville de Nantes à forte densité d'habitat social</i>	35% (+)	65%
	Ensemble Hors Nantes	16% (-)	84%
	<i>1ère couronne</i>	16% (-)	84%
	<i>2ème couronne</i>	14% (-)	86%
<b>Population de la commune</b>	Moins de 5 000 habitants	9% (-)	91%
	5 000 à 10 000 habitants	14%	86%
	10 000 à 50 000 habitants	16%	84%
	Nantes	27%	73%
<b>Niveau de ressources des ménages</b>	Niveau de ressources des ménages faible	17%	83%
	Niveau de ressources des ménages moyen	23%	77%
	Niveau de ressources des ménages élevé	17%	83%
<b>Dynamique démographique</b>	Stabilisation ou faible hausse (< +5% entre 2012 et 2017)	17%	83%
	Croissance moyenne (entre +5% et +10%)	22%	78%
	Croissance élevé (> +10%)	15%	85%
<b>Part de la population jeune</b>	Territoire jeune (Pct -25 ans > 33%)	25%	75%
	Territoire intermédiaire (Pct -25 ans entre 30% et 33%)	16%	84%
	Territoire vieillissant (Pct -25 ans < 30%)	17%	83%



## VARIABLES SOCIODÉMOGRAPHIQUES

### Le confinement vous a-t-il donné envie de déménager ?

		Oui	Non
<b>Ensemble des répondants</b>		<b>21%</b>	<b>79%</b>
<b>Sexe</b>	Homme	21%	79%
	Femme	21%	79%
<b>Age</b>	18-24 ans	34% (+)	66%
	25-34 ans	38% (+)	62%
	35-49 ans	22%	78%
	50-64 ans	13%	87%
	65 ans et plus	5%	95%
<b>Profil de familles</b>	Couple avec enfant(s)	19%	81%
	Couple sans enfant	19%	81%
	Seul(e) avec enfant	27% (+)	73%
	Seul(e) sans enfant	23%	77%
<b>Nombre d'enfant(s)</b>	Aucun enfant	21%	79%
	1 enfant	21%	79%
	2 enfants	20%	80%
	3 enfants et plus	21%	79%
<b>Profil famille / activité</b>	Seul(e) en emploi	26%	74%
	Seul(e) sans activité	23%	77%
	Couple biactifs	20%	80%
	Couple un seul actif	26%	74%
	Couple aucun actif	10%	90%
<b>CSP</b>	Artisans, commerçants et chefs d'entreprise	23%	77%
	Cadres et professions intellectuelles supérieures	21%	79%
	Professions intermédiaires	24%	76%
	Employés	28%	72%
	Ouvriers	31% (+)	69%
	Retraités	6%	94%
	Autres personnes sans activité professionnelle	28%	72%
<b>Type de logement</b>	Maison individuelle	11%	89%
	En immeuble de moins de 5 étages	32% (+)	68%
	En immeuble 5 étages et plus	36% (+)	64%
	Propriétaire	10%	90%
<b>Statut résidentiel</b>	Locataire du parc privé	32% (+)	68%
	Locataire du parc HLM	32% (+)	68%
	Aucun diplôme ou inférieur au BAC	19%	81%
<b>Niveau de diplôme</b>	Baccalauréat, brevet professionnel ou de technicien, ...	21%	79%
	Diplôme universitaire de 1er cycle, BTS, DEUST, DUT et ...	19%	81%
	Diplôme universitaire de 2e ou 3e cycle, diplôme ...	24%	76%
	Moins de 700€	40% (+)	60%
<b>Revenu mensuel disponible par personne présente dans le foyer</b>	De 700 à 850€	25%	75%
	De 851 à 1 249€	19%	81%
	De 1 250 à 1 400€	21%	79%
	De 1 401 à 1 750€	21%	79%
	Plus de 1 750€	15%	85%



**VARIABLES GÉOGRAPHIQUES**
*Idéalement, vous souhaiteriez plutôt vivre... ?*

		Dans une grande Ville	Dans une ville de taille moyenne	Dans une petite commune	À la campagne
<b>Ensemble des répondants</b>		<b>25%</b>	<b>32%</b>	<b>19%</b>	<b>19%</b>
<b>Secteur géographique</b>	Nantes	37% (+)	29%	11%	17%
	<i>Secteurs Ville de Nantes à faible densité d'habitat social</i>	38%	29%	10%	17%
	<i>Secteurs Ville de Nantes à forte densité d'habitat social</i>	33%	29%	17%	17%
	Ensemble Hors Nantes	13%	35%	27%	20%
	<i>1ère couronne</i>	15%	38%	24%	18%
	<i>2ème couronne</i>	7%	26%	33%	29%
<b>Population de la commune</b>	Moins de 5 000 habitants	8% (-)	9%	29%	42% (+)
	5 000 à 10 000 habitants	5% (-)	30%	36% (+)	23%
	10 000 à 50 000 habitants	15% (-)	38% (+)	24%	18%
	Nantes	37% (+)	29%	11%	17%
<b>Niveau de ressources des ménages</b>	Niveau de ressources des ménages faible	15%	37%	24%	19%
	Niveau de ressources des ménages moyen	31%	30%	16%	18%
	Niveau de ressources des ménages élevé	9%	33%	30%	22%
<b>Dynamique démographique</b>	Stabilisation ou faible hausse (< +5% entre 2012 et 2017)	13%	37%	24%	17%
	Croissance moyenne (entre +5% et +10%)	28%	32%	17%	18%
	Croissance élevé (> +10%)	6%	33%	30%	26%
<b>Part de la population jeune</b>	Territoire jeune (Pct -25 ans > 33%)	34% (+)	29%	13%	18%
	Territoire intermédiaire (Pct -25 ans entre 30% et 33%)	13%	35%	27%	19%
	Territoire vieillissant (Pct -25 ans < 30%)	15%	40%	22%	19%



## VARIABLES SOCIODÉMOGRAPHIQUES

*Idéalement, vous souhaiteriez plutôt vivre... ?*

		Dans une grande Ville	Dans une ville de taille moyenne	Dans une petite commune	À la campagne
<b>Ensemble des répondants</b>		<b>25%</b>	<b>32%</b>	<b>19%</b>	<b>19%</b>
<b>Sexe</b>	Homme	25%	30%	19%	19%
	Femme	24%	34%	19%	18%
<b>Age</b>	18-24 ans	37% (+)	30%	10%	19%
	25-34 ans	25%	33%	19%	20%
	35-49 ans	24%	36%	19%	18%
	50-64 ans	20%	32%	19%	22%
	65 ans et plus	23%	28%	25%	15%
<b>Profil de familles</b>	Couple avec enfant(s)	21%	33%	21%	20%
	Couple sans enfant	20%	32%	23%	17%
	Seul(e) avec enfant	28%	36%	17%	18%
	Seul(e) sans enfant	32% (+)	30%	14%	18%
<b>Nombre d'enfant(s)</b>	Aucun enfant	26%	31%	18%	18%
	1 enfant	21%	29%	22%	23%
	2 enfants	22%	40%	19%	17%
	3 enfants et plus	27%	30%	17%	21%
<b>Profil famille / activité</b>	Seul(e) en emploi	30% (+)	35%	13%	16%
	Seul(e) sans activité	31% (+)	28%	15%	19%
	Couple biactifs	20%	36%	22%	19%
	Couple un seul actif	23%	29%	23%	20%
	Couple aucun actif	20%	30%	22%	17%
	Artisans, commerçants et chefs d'entreprise	29%	25%	20%	22%
<b>CSP</b>	Cadres et professions intellectuelles supérieures	28%	40%	15%	14%
	Professions intermédiaires	21%	36%	19%	19%
	Employés	24%	34%	18%	20%
	Ouvriers	26%	22%	20%	27%
	Retraités	22%	28%	26%	15%
	Autres personnes sans activité professionnelle	31%	30%	11%	21%
	Maison individuelle	23%	33%	21%	18%
	En immeuble de moins de 5 étages	28%	32%	15%	20%
<b>Type de logement</b>	En immeuble 5 étages et plus	27%	26%	21%	18%
	Propriétaire	18%	32%	24%	20%
	Locataire du parc privé	27%	33%	16%	20%
<b>Statut résidentiel</b>	Locataire du parc HLM	42% (+)	30%	10%	10%
	Aucun diplôme ou inférieur au BAC	21%	28%	23%	21%
	Baccalauréat, brevet professionnel ou de technicien, ...	23%	27%	21%	22%
<b>Niveau de diplôme</b>	Diplôme universitaire de 1er cycle, BTS, DEUST, DUT et ...	22%	37%	17%	20%
	Diplôme universitaire de 2e ou 3e cycle, diplôme ...	31% (+)	35%	16%	13%
	Moins de 700€	26%	29%	16%	25%
<b>Revenu mensuel disponible par personne présente dans le foyer</b>	De 700 à 850€	25%	30%	16%	23%
	De 851 à 1 249€	18%	29%	23%	28%
	De 1 250 à 1 400€	25%	34%	18%	18%
	De 1 401 à 1 750€	27%	34%	21%	13%
	Plus de 1 750€	27%	36%	17%	12%



**VARIABLES GÉOGRAPHIQUES**
**Vous souhaiteriez vivre... ?**

		Vous souhaiteriez vivre... ?		
		En maison	En appartement	Vous n'avez pas de préférence, cela dépend de la qualité et de la localisation du logement
<b>Ensemble des répondants</b>		<b>73%</b>	<b>12%</b>	<b>14%</b>
<b>Secteur géographique</b>	Nantes	63%	17%	19%
	<i>Secteurs Ville de Nantes à faible densité d'habitat social</i>	63%	18%	18%
	<i>Secteurs Ville de Nantes à forte densité d'habitat social</i>	60%	14%	24%
	Ensemble Hors Nantes	82%	6%	10%
	<i>1ère couronne</i>	80%	8%	11%
	<i>2ème couronne</i>	88%	3%	9%
<b>Population de la commune</b>	Moins de 5 000 habitants	87%	5%	9%
	5 000 à 10 000 habitants	90%	2%	8%
	10 000 à 50 000 habitants	80%	7%	11%
	Nantes	63%	17%	19%
<b>Niveau de ressources des ménages</b>	Niveau de ressources des ménages faible	81%	8%	11%
	Niveau de ressources des ménages moyen	68%	14%	16%
	Niveau de ressources des ménages élevé	85%	4%	11%
<b>Dynamique démographique</b>	Stabilisation ou faible hausse (< +5% entre 2012 et 2017)	81%	9%	8%
	Croissance moyenne (entre +5% et +10%)	70%	13%	15%
	Croissance élevé (> +10%)	86%	4%	10%
<b>Part de la population jeune</b>	Territoire jeune (Pct -25 ans > 33%)	65%	16%	18%
	Territoire intermédiaire (Pct -25 ans entre 30% et 33%)	82%	6%	10%
	Territoire vieillissant (Pct -25 ans < 30%)	80%	7%	10%



## VARIABLES SOCIODÉMOGRAPHIQUES

### Vous souhaiteriez vivre... ?

		En maison	En appartement	Vous n'avez pas de préférence, cela dépend de la qualité et de la localisation du logement
<b>Ensemble des répondants</b>		<b>73%</b>	<b>12%</b>	<b>14%</b>
<b>Sexe</b>	Homme	71%	12%	15%
	Femme	74%	11%	14%
<b>Age</b>	18-24 ans	59%	15%	25%
	25-34 ans	74%	6%	19%
	35-49 ans	82%	6%	11%
	50-64 ans	77%	10%	12%
	65 ans et plus	65%	22%	10%
<b>Profil de familles</b>	Couple avec enfant(s)	88%	2%	9%
	Couple sans enfant	76%	11%	10%
	Seul(e) avec enfant	68%	13%	19%
	Seul(e) sans enfant	57%	20%	22%
<b>Nombre d'enfant(s)</b>	Aucun enfant	66%	16%	16%
	1 enfant	80%	4%	16%
	2 enfants	86%	6%	9%
	3 enfants et plus	88%	3%	9%
<b>Profil famille / activité</b>	Seul(e) en emploi	63%	16%	20%
	Seul(e) sans activité	56%	20%	22%
	Couple biactifs	87%	3%	10%
	Couple un seul actif	81%	7%	11%
	Couple aucun actif	75%	14%	8%
<b>CSP</b>	Artisans, commerçants et chefs d'entreprise	84%	2%	12%
	Cadres et professions intellectuelles supérieures	78%	9%	12%
	Professions intermédiaires	79%	8%	13%
	Employés	74%	9%	16%
	Ouvriers	68%	8%	23%
	Retraités	70%	18%	9%
	Autres personnes sans activité professionnelle	63%	15%	21%
<b>Type de logement</b>	Maison individuelle	82%	9%	8%
	En immeuble de moins de 5 étages	63%	15%	20%
	En immeuble 5 étages et plus	63%	14%	22%
<b>Statut résidentiel</b>	Propriétaire	91%	2%	6%
	Locataire du parc privé	58%	21%	20%
	Locataire du parc HLM	48%	22%	28%
<b>Niveau de diplôme</b>	Aucun diplôme ou inférieur au BAC	72%	12%	14%
	Baccalauréat, brevet professionnel ou de technicien, ...	72%	12%	14%
	Diplôme universitaire de 1er cycle, BTS, DEUST, DUT et ...	73%	10%	16%
	Diplôme universitaire de 2e ou 3e cycle, diplôme ...	73%	13%	13%
<b>Revenu mensuel disponible par personne présente dans le foyer</b>	Moins de 700€	76%	8%	15%
	De 700 à 850€	65%	12%	22%
	De 851 à 1 249€	85%	6%	8%
	De 1 250 à 1 400€	65%	14%	20%
	De 1 401 à 1 750€	71%	12%	15%
	Plus de 1 750€	76%	14%	9%





## VARIABLES GÉOGRAPHIQUES

Dans les mois à venir, pour vos déplacements quotidiens, pensez-vous que vous utiliserez plus, moins, autant ou pas du tout... LA VOITURE

		Plus	Moins	Autant qu'avant ou pas du tout
<i>Ensemble des répondants</i>		7%	23%	70%
<b>Secteur géographique</b>	Nantes	9%	22%	70%
	<i>Secteurs Ville de Nantes à faible densité d'habitat social</i>	9%	22%	69%
	<i>Secteurs Ville de Nantes à forte densité d'habitat social</i>	8%	21%	72%
	Ensemble Hors Nantes	6%	24%	70%
	<i>1ère couronne</i>	6%	24%	70%
	<i>2ème couronne</i>	6%	24%	69%
<b>Population de la commune</b>	Moins de 5 000 habitants	6%	26%	69%
	5 000 à 10 000 habitants	7%	25%	68%
	10 000 à 50 000 habitants	6%	24%	70%
	Nantes	9%	22%	70%
<b>Niveau de ressources des ménages</b>	Niveau de ressources des ménages faible	6%	26%	68%
	Niveau de ressources des ménages moyen	8%	22%	70%
	Niveau de ressources des ménages élevé	5%	25%	70%
<b>Dynamique démographique</b>	Stabilisation ou faible hausse (< +5% entre 2012 et 2017)	6%	24%	69%
	Croissance moyenne (entre +5% et +10%)	7%	23%	70%
	Croissance élevé (> +10%)	8%	21%	71%
<b>Part de la population jeune</b>	Territoire jeune (Pct -25 ans > 33%)	8%	22%	69%
	Territoire intermédiaire (Pct -25 ans entre 30% et 33%)	6%	25%	69%
	Territoire vieillissant (Pct -25 ans < 30%)	7%	21%	72%





## VARIABLES SOCIODÉMOGRAPHIQUES

Dans les mois à venir, pour vos déplacements quotidiens, pensez-vous que vous utiliserez plus, moins, autant ou pas du tout... LA VOITURE

		Plus	Moins	Autant qu'avant ou pas du tout
<b>Ensemble des répondants</b>		<b>7%</b>	<b>23%</b>	<b>70%</b>
<b>Sexe</b>	Homme	7%	23%	70%
	Femme	8%	23%	69%
<b>Age</b>	18-24 ans	9%	20%	71%
	25-34 ans	10%	22%	68%
	35-49 ans	6%	21%	73%
	50-64 ans	6%	27%	66%
	65 ans et plus	6%	24%	70%
<b>Profil de familles</b>	Couple avec enfant(s)	7%	24%	69%
	Couple sans enfant	7%	26%	67%
	Seul(e) avec enfant	7%	28%	66%
	Seul(e) sans enfant	8%	18%	73%
<b>Nombre d'enfant(s)</b>	Aucun enfant	7%	22%	70%
	1 enfant	7%	26%	67%
	2 enfants	6%	25%	69%
	3 enfants et plus	9%	22%	68%
<b>Profil famille / activité</b>	Seul(e) en emploi	7%	22%	71%
	Seul(e) sans activité	8%	19%	73%
	Couple biactifs	6%	21%	74%
	Couple un seul actif	7%	31%	62%
	Couple aucun actif	8%	27%	66%
<b>CSP</b>	Artisans, commerçants et chefs d'entreprise	10%	16%	73%
	Cadres et professions intellectuelles supérieures	4%	25%	71%
	Professions intermédiaires	9%	25%	67%
	Employés	7%	21%	72%
	Ouvriers	11%	22%	67%
	Retraités	6%	25%	70%
	Autres personnes sans activité professionnelle	8%	22%	71%
<b>Type de logement</b>	Maison individuelle	6%	25%	70%
	En immeuble de moins de 5 étages	8%	21%	71%
	En immeuble 5 étages et plus	10%	21%	69%
<b>Statut résidentiel</b>	Propriétaire	6%	26%	68%
	Locataire du parc privé	6%	20%	74%
	Locataire du parc HLM	13%	22%	65%
<b>Niveau de diplôme</b>	Aucun diplôme ou inférieur au BAC	8%	22%	70%
	Baccalauréat, brevet professionnel ou de technicien, ...	8%	19%	73%
	Diplôme universitaire de 1er cycle, BTS, DEUST, DUT et ...	7%	23%	70%
	Diplôme universitaire de 2e ou 3e cycle, diplôme ...	7%	26%	66%
<b>Revenu mensuel disponible par personne présente dans le foyer</b>	Moins de 700€	13%	24%	64%
	De 700 à 850€	8%	13%	79%
	De 851 à 1 249€	8%	31%	61%
	De 1 250 à 1 400€	6%	25%	70%
	De 1 401 à 1 750€	8%	23%	69%
	Plus de 1 750€	6%	24%	70%





## VARIABLES GÉOGRAPHIQUES

Dans les mois à venir, pour vos déplacements quotidiens, pensez-vous que vous utiliserez plus, moins, autant ou pas du tout... LE VELO

		Plus	Moins	Autant qu'avant ou pas du tout
<i>Ensemble des répondants</i>		24%	3%	74%
<b>Secteur géographique</b>	Nantes	27%	2%	71%
	<i>Secteurs Ville de Nantes à faible densité d'habitat social</i>	28% (+)	2%	71%
	<i>Secteurs Ville de Nantes à forte densité d'habitat social</i>	21%	3%	77%
	Ensemble Hors Nantes	21%	3%	75%
	<i>1ère couronne</i>	22%	3%	75%
	<i>2ème couronne</i>	21%	3%	77%
<b>Population de la commune</b>	Moins de 5 000 habitants	24%	3%	74%
	5 000 à 10 000 habitants	23%	3%	74%
	10 000 à 50 000 habitants	21%	3%	76%
	Nantes	27%	2%	71%
<b>Niveau de ressources des ménages</b>	Niveau de ressources des ménages faible	21%	4%	75%
	Niveau de ressources des ménages moyen	25%	2%	72%
	Niveau de ressources des ménages élevé	22%	3%	75%
<b>Dynamique démographique</b>	Stabilisation ou faible hausse (< +5% entre 2012 et 2017)	23%	4%	73%
	Croissance moyenne (entre +5% et +10%)	25%	3%	72%
	Croissance élevé (> +10%)	18%	4%	78%
<b>Part de la population jeune</b>	Territoire jeune (Pct -25 ans > 33%)	27% (+)	2%	71%
	Territoire intermédiaire (Pct -25 ans entre 30% et 33%)	20%	3%	77%
	Territoire vieillissant (Pct -25 ans < 30%)	24%	2%	73%



## VARIABLES SOCIO-DÉMOGRAPHIQUES

Dans les mois à venir, pour vos déplacements quotidiens, pensez-vous que vous utiliserez plus, moins, autant ou pas du tout... LE VELO

		Plus	Moins	Autant qu'avant ou non utilisateur
<b>Ensemble des répondants</b>		<b>24%</b>	<b>3%</b>	<b>74%</b>
<b>Sexe</b>	Homme	26%	3%	71%
	Femme	22%	2%	76%
<b>Age</b>	18-24 ans	27%	3%	70%
	25-34 ans	31%	2%	67%
	35-49 ans	27%	2%	71%
	50-64 ans	23%	4%	74%
	65 ans et plus	13%	3%	84%
<b>Profil de familles</b>	Couple avec enfant(s)	24%	3%	73%
	Couple sans enfant	24%	2%	74%
	Seul(e) avec enfant	26%	3%	71%
	Seul(e) sans enfant	23%	3%	73%
<b>Nombre d'enfant(s)</b>	Aucun enfant	24%	3%	73%
	1 enfant	25%	3%	72%
	2 enfants	21%	5%	74%
	3 enfants et plus	27%	1%	72%
<b>Profil famille / activité</b>	Seul(e) en emploi	28%	2%	70%
	Seul(e) sans activité	21%	4%	75%
	Couple biactifs	24%	3%	73%
	Couple un seul actif	32%	2%	66%
	Couple aucun actif	15%	3%	83%
	<b>CSP</b>	Artisans, commerçants et chefs d'entreprise	18%	2%
	Cadres et professions intellectuelles supérieures	34%	2%	65%
	Professions intermédiaires	28%	1%	72%
	Employés	24%	3%	72%
	Ouvriers	20%	7%	72%
	Retraités	16%	3%	81%
	Autres personnes sans activité professionnelle	26%	3%	71%
<b>Type de logement</b>	Maison individuelle	23%	2%	75%
	En immeuble de moins de 5 étages	31%	2%	66%
	En immeuble 5 étages et plus	17%	5%	78%
<b>Statut résidentiel</b>	Propriétaire	24%	2%	74%
	Locataire du parc privé	23%	4%	73%
	Locataire du parc HLM	27%	2%	71%
<b>Niveau de diplôme</b>	Aucun diplôme ou inférieur au BAC	15%	5%	80%
	Baccalauréat, brevet professionnel ou de technicien, ...	23%	3%	73%
	Diplôme universitaire de 1er cycle, BTS, DEUST, DUT et ...	22%	1%	77%
	Diplôme universitaire de 2e ou 3e cycle, diplôme ...	33%	2%	65%
<b>Revenu mensuel disponible par personne présente dans le foyer</b>	Moins de 700€	18%	4%	77%
	De 700 à 850€	22%	3%	74%
	De 851 à 1 249€	25%	3%	72%
	De 1 250 à 1 400€	25%	2%	73%
	De 1 401 à 1 750€	29%	3%	68%
	Plus de 1 750€	24%	3%	74%





## VARIABLES GÉOGRAPHIQUES

Dans les mois à venir, pour vos déplacements quotidiens, pensez-vous que vous utiliserez plus, moins, autant ou pas du tout... LES TRANSPORTS EN COMMUN

		Plus	Moins	Autant qu'avant ou non utilisateur
<i>Ensemble des répondants</i>		17%	15%	68%
<b>Secteur géographique</b>	Nantes	20%	18%	62%
	<i>Secteurs Ville de Nantes à faible densité d'habitat social</i>	20%	18%	62%
	<i>Secteurs Ville de Nantes à forte densité d'habitat social</i>	21%	17%	62%
	Ensemble Hors Nantes	15%	12%	73%
	<i>1ère couronne</i>	16%	13%	71%
	<i>2ème couronne</i>	12%	9%	79%
<b>Population de la commune</b>	Moins de 5 000 habitants	12%	12%	76%
	5 000 à 10 000 habitants	12%	9%	79%
	10 000 à 50 000 habitants	16%	13%	72%
	Nantes	20%	18%	62%
<b>Niveau de ressources des ménages</b>	Niveau de ressources des ménages faible	15%	13%	72%
	Niveau de ressources des ménages moyen	19%	16%	66%
	Niveau de ressources des ménages élevé	13%	15%	71%
<b>Dynamique démographique</b>	Stabilisation ou faible hausse (< +5% entre 2012 et 2017)	18%	10%	72%
	Croissance moyenne (entre +5% et +10%)	18%	16%	66%
	Croissance élevé (> +10%)	11%	13%	75%
<b>Part de la population jeune</b>	Territoire jeune (Pct -25 ans > 33%)	20%	17%	63%
	Territoire intermédiaire (Pct -25 ans entre 30% et 33%)	14%	13%	72%
	Territoire vieillissant (Pct -25 ans < 30%)	16%	10%	75%



## VARIABLES SOCIODÉMOGRAPHIQUES

Dans les mois à venir, pour vos déplacements quotidiens, pensez-vous que vous utiliserez plus, moins, autant ou pas du tout... LES TRANSPORTS EN COMMUN

		Plus	Moins	Autant qu'avant ou non utilisateur
<b>Ensemble des répondants</b>		<b>17%</b>	<b>15%</b>	<b>68%</b>
<b>Sexe</b>	Homme	18%	14%	68%
	Femme	16%	16%	68%
<b>Age</b>	18-24 ans	23%	22%	55%
	25-34 ans	17%	16%	67%
	35-49 ans	15%	13%	72%
	50-64 ans	16%	14%	70%
	65 ans et plus	17%	14%	68%
<b>Profil de familles</b>	Couple avec enfant(s)	14%	13%	73%
	Couple sans enfant	14%	14%	72%
	Seul(e) avec enfant	26%	14%	60%
	Seul(e) sans enfant	21%	18%	61%
<b>Nombre d'enfant(s)</b>	Aucun enfant	18%	16%	66%
	1 enfant	17%	15%	68%
	2 enfants	19%	11%	70%
	3 enfants et plus	13%	13%	73%
<b>Profil famille / activité</b>	Seul(e) en emploi	18%	15%	67%
	Seul(e) sans activité	24%	18%	57%
	Couple biactifs	13%	13%	73%
	Couple un seul actif	18%	13%	69%
	Couple aucun actif	12%	16%	72%
<b>CSP</b>	Artisans, commerçants et chefs d'entreprise	8%	13%	79%
	Cadres et professions intellectuelles supérieures	17%	16%	67%
	Professions intermédiaires	14%	17%	68%
	Employés	20%	14%	66%
	Ouvriers	11%	18%	71%
	Retraités	17%	14%	69%
	Autres personnes sans activité professionnelle	25%	14%	61%
<b>Type de logement</b>	Maison individuelle	15%	12%	74%
	En immeuble de moins de 5 étages	21%	17%	62%
	En immeuble 5 étages et plus	19%	21%	60%
<b>Statut résidentiel</b>	Propriétaire	13%	11%	75%
	Locataire du parc privé	22%	17%	61%
	Locataire du parc HLM	20%	20%	60%
<b>Niveau de diplôme</b>	Aucun diplôme ou inférieur au BAC	16%	14%	69%
	Baccalauréat, brevet professionnel ou de technicien, ...	16%	16%	67%
	Diplôme universitaire de 1er cycle, BTS, DEUST, DUT et ...	16%	13%	71%
	Diplôme universitaire de 2e ou 3e cycle, diplôme ...	19%	16%	64%
<b>Revenu mensuel disponible par personne présente dans le foyer</b>	Moins de 700€	19%	18%	64%
	De 700 à 850€	22%	17%	61%
	De 851 à 1 249€	16%	11%	74%
	De 1 250 à 1 400€	18%	15%	67%
	De 1 401 à 1 750€	16%	17%	67%
	Plus de 1 750€	17%	11%	72%





## VARIABLES GÉOGRAPHIQUES

Dans les mois à venir, pour vos déplacements quotidiens, pensez-vous que vous utiliserez plus, moins, autant ou pas du tout... LA MARCHÉ

		Plus	Moins	Autant qu'avant ou pas du tout
<b>Ensemble des répondants</b>		<b>40%</b>	<b>2%</b>	<b>58%</b>
<b>Secteur géographique</b>	Nantes	42%	2%	55%
	<i>Secteurs Ville de Nantes à faible densité d'habitat social</i>	43%	2%	55%
	<i>Secteurs Ville de Nantes à forte densité d'habitat social</i>	40%	4%	56%
	Ensemble Hors Nantes	37%	2%	61%
	<i>1ère couronne</i>	39%	3%	59%
	<i>2ème couronne</i>	34% (-)	1%	65%
<b>Population de la commune</b>	Moins de 5 000 habitants	42%	1%	57%
	5 000 à 10 000 habitants	35%	2%	63%
	10 000 à 50 000 habitants	38%	2%	60%
	Nantes	42%	2%	55%
<b>Niveau de ressources des ménages</b>	Niveau de ressources des ménages faible	38%	3%	60%
	Niveau de ressources des ménages moyen	41%	2%	57%
	Niveau de ressources des ménages élevé	40%	3%	58%
<b>Dynamique démographique</b>	Stabilisation ou faible hausse (< +5% entre 2012 et 2017)	33%	2%	66%
	Croissance moyenne (entre +5% et +10%)	41%	2%	57%
	Croissance élevé (> +10%)	35%	3%	63%
<b>Part de la population jeune</b>	Territoire jeune (Pct -25 ans > 33%)	42%	2%	56%
	Territoire intermédiaire (Pct -25 ans entre 30% et 33%)	38%	3%	59%
	Territoire vieillissant (Pct -25 ans < 30%)	36%	1%	64%



## VARIABLES SOCIODÉMOGRAPHIQUES

Dans les mois à venir, pour vos déplacements quotidiens, pensez-vous que vous utiliserez plus, moins, autant ou pas du tout... LA MARCHÉ

		Plus	Moins	Autant qu'avant ou pas du tout
<b>Ensemble des répondants</b>		<b>40%</b>	<b>2%</b>	<b>58%</b>
<b>Sexe</b>	Homme	38%	2%	59%
	Femme	41%	2%	57%
<b>Age</b>	18-24 ans	42%	2%	56%
	25-34 ans	40%	2%	59%
	35-49 ans	39%	2%	59%
	50-64 ans	39%	1%	60%
	65 ans et plus	41%	3%	56%
<b>Profil de familles</b>	Couple avec enfant(s)	37%	2%	60%
	Couple sans enfant	41%	3%	56%
	Seul(e) avec enfant	43%	1%	57%
	Seul(e) sans enfant	40%	2%	57%
<b>Nombre d'enfant(s)</b>	Aucun enfant	41%	2%	57%
	1 enfant	40%	1%	59%
	2 enfants	39%	2%	58%
	3 enfants et plus	34%	3%	63%
<b>Profil famille / activité</b>	Seul(e) en emploi	38%	2%	60%
	Seul(e) sans activité	43%	2%	56%
	Couple biactifs	35%	2%	62%
	Couple un seul actif	44%	3%	53%
	Couple aucun actif	41%	3%	56%
	Artisans, commerçants et chefs d'entreprise	30%	3%	68%
<b>CSP</b>	Cadres et professions intellectuelles supérieures	40%	1%	59%
	Professions intermédiaires	34%	1%	65%
	Employés	43%	1%	56%
	Ouvriers	42%	5%	52%
	Retraités	41%	2%	56%
	Autres personnes sans activité professionnelle	44%	2%	54%
	Maison individuelle	37%	2%	61%
<b>Type de logement</b>	En immeuble de moins de 5 étages	42%	2%	56%
	En immeuble 5 étages et plus	43%	4%	53%
	Propriétaire	36%	2%	62%
<b>Statut résidentiel</b>	Locataire du parc privé	43%	3%	54%
	Locataire du parc HLM	42%	2%	57%
	Aucun diplôme ou inférieur au BAC	35%	3%	63%
<b>Niveau de diplôme</b>	Baccalauréat, brevet professionnel ou de technicien, ...	42%	2%	55%
	Diplôme universitaire de 1er cycle, BTS, DEUST, DUT	40%	2%	59%
	Diplôme universitaire de 2e ou 3e cycle, diplôme ...	43%	2%	55%
	Moins de 700€	44%	3%	53%
<b>Revenu mensuel disponible par personne présente dans le foyer</b>	De 700 à 850€	40%	2%	59%
	De 851 à 1 249€	36%	4%	60%
	De 1 250 à 1 400€	44%	1%	55%
	De 1 401 à 1 750€	37%	2%	62%
	Plus de 1 750€	41%	3%	56%



**VARIABLES GÉOGRAPHIQUES**
*Si vous deviez choisir, vous préféreriez que l'on facilite...*

		Les déplacements en voiture (ou en deux roues motorisées)	Les déplacements à vélo (ou modes doux)	Les transports en commun	Ne sait pas
<i>Ensemble des répondants</i>		<b>19%</b>	<b>31%</b>	<b>44%</b>	<b>6%</b>
<b>Secteur géographique</b>	Nantes	18%	32%	44%	6%
	<i>Secteurs Ville de Nantes à faible densité d'habitat social</i>	16%	33%	45%	6%
	<i>Secteurs Ville de Nantes à forte densité d'habitat social</i>	26%	27%	41%	6%
	Ensemble Hors Nantes	20%	30%	45%	6%
	<i>1ère couronne</i>	20%	30%	44%	6%
	<i>2ème couronne</i>	21%	28%	46%	4%
<b>Population de la commune</b>	Moins de 5 000 habitants	13%	29%	51%	7%
	5 000 à 10 000 habitants	22%	30%	45%	2%
	10 000 à 50 000 habitants	20%	29%	44%	7%
	Nantes	18%	32%	44%	6%
<b>Niveau de ressources des ménages</b>	Niveau de ressources des ménages faible	19%	29%	45%	6%
	Niveau de ressources des ménages moyen	18%	32%	44%	6%
	Niveau de ressources des ménages élevé	22%	30%	42%	5%
<b>Dynamique démographique</b>	Stabilisation ou faible hausse (< +5% entre 2012 et 2017)	14%	29%	51%	6%
	Croissance moyenne (entre +5% et +10%)	18%	32%	44%	6%
	Croissance élevé (> +10%)	25%	26%	44%	4%
<b>Part de la population jeune</b>	Territoire jeune (Pct -25 ans > 33%)	18%	32%	44%	6%
	Territoire intermédiaire (Pct -25 ans entre 30% et 33%)	20%	29%	45%	5%
	Territoire vieillissant (Pct -25 ans < 30%)	20%	29%	43%	9%





## VARIABLES SOCIODÉMOGRAPHIQUES

*Si vous deviez choisir, vous préféreriez que l'on facilite...*

		Les déplacements en voiture (ou en deux roues motorisées)	Les déplacements à vélo (ou modes doux)	Les transports en commun	Ne sait pas
<b>Ensemble des répondants</b>		<b>19%</b>	<b>31%</b>	<b>44%</b>	<b>6%</b>
<b>Sexe</b>	Homme	19%	31%	44%	6%
	Femme	18%	31%	45%	6%
<b>Age</b>	18-24 ans	18%	31%	47%	4%
	25-34 ans	16%	41%	41%	2%
	35-49 ans	17%	37%	43%	4%
	50-64 ans	20%	31%	42%	7%
	65 ans et plus	24%	14%	51%	11%
<b>Profil de familles</b>	Couple avec enfant(s)	20%	35%	41%	4%
	Couple sans enfant	19%	29%	44%	7%
	Seul(e) avec enfant	17%	32%	49%	2%
	Seul(e) sans enfant	18%	29%	47%	7%
<b>Nombre d'enfant(s)</b>	Aucun enfant	18%	29%	46%	7%
	1 enfant	19%	38%	40%	3%
	2 enfants	20%	30%	47%	3%
<b>Profil famille / activité</b>	3 enfants et plus	21%	36%	38%	5%
	Seul(e) en emploi	19%	34%	41%	6%
	Seul(e) sans activité	17%	26%	51%	6%
	Couple biactifs	18%	39%	40%	3%
	Couple un seul actif	19%	32%	44%	5%
<b>CSP</b>	Couple aucun actif	24%	19%	46%	11%
	Artisans, commerçants et chefs d'entreprise	26%	38%	30%	6%
	Cadres et professions intellectuelles supérieures	13%	42%	41%	4%
	Professions intermédiaires	19%	37%	41%	3%
	Employés	16%	35%	44%	5%
	Ouvriers	29%	29%	32%	9%
	Retraités	21%	16%	53%	10%
	Autres personnes sans activité professionnelle	15%	32%	50%	3%
<b>Type de logement</b>	Maison individuelle	20%	31%	43%	7%
	En immeuble de moins de 5 étages	14%	37%	45%	4%
	En immeuble 5 étages et plus	24%	23%	47%	6%
<b>Statut résidentiel</b>	Propriétaire	20%	32%	43%	5%
	Locataire du parc privé	17%	32%	46%	6%
	Locataire du parc HLM	21%	26%	46%	7%
<b>Niveau de diplôme</b>	Aucun diplôme ou inférieur au BAC	27%	23%	42%	7%
	Baccalauréat, brevet professionnel ou de technicien, ...	18%	32%	43%	7%
	Diplôme universitaire de 1er cycle, BTS, DEUST, DUT et ...	17%	29%	49%	4%
	Diplôme universitaire de 2e ou 3e cycle, diplôme ...	15%	37%	43%	5%
<b>Revenu mensuel disponible par personne présente dans le foyer</b>	Moins de 700€	22%	29%	42%	6%
	De 700 à 850€	13%	28%	55%	3%
	De 851 à 1 249€	18%	35%	45%	2%
	De 1 250 à 1 400€	20%	30%	42%	8%
	De 1 401 à 1 750€	19%	29%	48%	4%
	Plus de 1 750€	16%	34%	41%	9%



**VARIABLES GÉOGRAPHIQUES**

*Vous sentez-vous, très, assez, assez peu ou pas du tout préoccupé par les conséquences du réchauffement climatique ?*

		Très	Assez	Peu	Pas du tout
<i>Ensemble des répondants</i>		<b>46%</b>	<b>37%</b>	<b>9%</b>	<b>7%</b>
<b>Secteur géographique</b>	Nantes	51% (+)	34%	8%	7%
	<i>Secteurs Ville de Nantes à faible densité d'habitat social</i>	53%	33%	8%	6%
	<i>Secteurs Ville de Nantes à forte densité d'habitat social</i>	40% (-)	36%	9%	12%
	Ensemble Hors Nantes	42% (-)	41%	10%	7%
	<i>1ère couronne</i>	42%	40%	9%	7%
	<i>2ème couronne</i>	43%	42%	10%	5%
<b>Population de la commune</b>	Moins de 5 000 habitants	36% (-)	50%	9%	4%
	5 000 à 10 000 habitants	44%	41%	8%	6%
	10 000 à 50 000 habitants	42%	40%	10%	7%
	Nantes	51%	34%	8%	7%
<b>Niveau de ressources des ménages</b>	Niveau de ressources des ménages faible	41%	41%	10%	7%
	Niveau de ressources des ménages moyen	49%	36%	8%	7%
	Niveau de ressources des ménages élevé	42%	37%	12%	8%
<b>Dynamique démographique</b>	Stabilisation ou faible hausse (< +5% entre 2012 et 2017)	42%	47%	5%	5%
	Croissance moyenne (entre +5% et +10%)	47%	36%	9%	7%
	Croissance élevé (> +10%)	43%	40%	10%	6%
<b>Part de la population jeune</b>	Territoire jeune (Pct -25 ans > 33%)	50%	34%	8%	7%
	Territoire intermédiaire (Pct -25 ans entre 30% et 33%)	41%	41%	10%	7%
	Territoire vieillissant (Pct -25 ans < 30%)	45%	43%	6%	4%



## VARIABLES SOCIODÉMOGRAPHIQUES

Vous sentez-vous, très, assez, assez peu ou pas du tout préoccupé par les conséquences du réchauffement climatique ?

		Très	Assez	Peu	Pas du tout
<b>Ensemble des répondants</b>		<b>46%</b>	<b>37%</b>	<b>9%</b>	<b>7%</b>
<b>Sexe</b>	Homme	44%	37%	10%	8%
	Femme	48%	38%	8%	6%
<b>Age</b>	18-24 ans	40%	40%	12%	7%
	25-34 ans	48%	36%	9%	6%
	35-49 ans	49%	36%	9%	6%
	50-64 ans	48%	37%	7%	7%
	65 ans et plus	44%	38%	8%	8%
<b>Profil de familles</b>	Couple avec enfant(s)	45%	39%	9%	6%
	Couple sans enfant	48%	37%	8%	6%
	Seul(e) avec enfant	49%	34%	9%	7%
	Seul(e) sans enfant	45%	37%	9%	8%
<b>Nombre d'enfant(s)</b>	Aucun enfant	47%	37%	8%	7%
	1 enfant	45%	36%	11%	7%
	2 enfants	43%	44%	7%	5%
	3 enfants et plus	51%	29%	11%	8%
<b>Profil famille / activité</b>	Seul(e) en emploi	47%	36%	10%	6%
	Seul(e) sans activité	44%	37%	8%	9%
	Couple biactifs	47%	39%	7%	6%
	Couple un seul actif	47%	35%	11%	6%
	Couple aucun actif	45%	38%	9%	6%
<b>CSP</b>	Artisans, commerçants et chefs d'entreprise	62%	25%	6%	6%
	Cadres et professions intellectuelles supérieures	54%	36%	7%	3%
	Professions intermédiaires	49%	41%	7%	3%
	Employés	43%	38%	9%	8%
	Ouvriers	33%	36%	16%	13%
	Retraités	44%	39%	8%	8%
	Autres personnes sans activité professionnelle	47%	35%	9%	8%
	Maison individuelle	48%	39%	7%	6%
<b>Type de logement</b>	En immeuble de moins de 5 étages	51%	34%	10%	4%
	En immeuble 5 étages et plus	33%	37%	12%	15%
	Propriétaire	48%	38%	8%	6%
<b>Statut résidentiel</b>	Locataire du parc privé	46%	35%	10%	8%
	Locataire du parc HLM	43%	39%	9%	8%
<b>Niveau de diplôme</b>	Aucun diplôme ou inférieur au BAC	38%	38%	11%	11%
	Baccalauréat, brevet professionnel ou de technicien, ...	40%	41%	11%	8%
	Diplôme universitaire de 1er cycle, BTS, DEUST, DUT et ...	50%	39%	6%	5%
	Diplôme universitaire de 2e ou 3e cycle, diplôme ...	55%	33%	8%	4%
<b>Revenu mensuel disponible par personne présente dans le foyer</b>	Moins de 700€	42%	32%	13%	10%
	De 700 à 850€	46%	34%	8%	11%
	De 851 à 1 249€	45%	44%	8%	3%
	De 1 250 à 1 400€	44%	40%	10%	6%
	De 1 401 à 1 750€	56%	31%	8%	4%
	Plus de 1 750€	49%	40%	6%	5%



**VARIABLES GÉOGRAPHIQUES**
*Selon vous, pour lutter contre le réchauffement, le plus important c'est de ... ?*

		Trouver des solutions techniques (voiture non polluante, énergie renouvelable...)	Inciter les habitants et les entreprises à modifier leurs comportements	Prendre des mesures contraignantes vis-à-vis des gens et des entreprises	Aucune de ces mesures	Ne sait pas
<i>Ensemble des répondants</i>		<b>15%</b>	<b>52%</b>	<b>23%</b>	<b>4%</b>	<b>6%</b>
<b>Secteur géographique</b>	Nantes	16%	51%	24%	4%	6%
	<i>Secteurs Ville de Nantes à faible densité d'habitat social</i>	15%	52%	24%	4%	5%
	<i>Secteurs Ville de Nantes à forte densité d'habitat social</i>	18%	47%	22%	5%	8%
	Ensemble Hors Nantes	15%	53%	23%	4%	6%
	<i>1ère couronne</i>	15%	53%	23%	4%	6%
	<i>2ème couronne</i>	15%	52%	22%	4%	7%
<b>Population de la commune</b>	Moins de 5 000 habitants	9%	53%	26%	4%	8%
	5 000 à 10 000 habitants	13%	55%	22%	4%	6%
	10 000 à 50 000 habitants	16%	52%	22%	4%	6%
	Nantes	16%	51%	24%	4%	6%
<b>Niveau de ressources des ménages</b>	Niveau de ressources des ménages faible	15%	51%	24%	4%	6%
	Niveau de ressources des ménages moyen	15%	53%	23%	4%	6%
	Niveau de ressources des ménages élevé	18%	51%	23%	4%	4%
<b>Dynamique démographique</b>	Stabilisation ou faible hausse (< +5% entre 2012 et 2017)	5%	62%	24%	2%	7%
	Croissance moyenne (entre +5% et +10%)	15%	52%	23%	4%	6%
	Croissance élevé (> +10%)	18%	48%	24%	4%	6%
<b>Part de la population jeune</b>	Territoire jeune (Pct -25 ans > 33%)	16%	52%	23%	4%	5%
	Territoire intermédiaire (Pct -25 ans entre 30% et 33%)	15%	51%	23%	4%	6%
	Territoire vieillissant (Pct -25 ans < 30%)	11%	56%	23%	1%	8%



## VARIABLES SOCIODÉMOGRAPHIQUES

Selon vous, pour lutter contre le réchauffement, le plus important c'est de ... ?

		Trouver des solutions techniques (voiture non polluante, énergie renouvelable...)	Inciter les habitants et les entreprises à modifier leurs comportements	Prendre des mesures contraignantes vis-à-vis des gens et des entreprises	Aucune de ces mesures	Ne sait pas
<b>Ensemble des répondants</b>		<b>15%</b>	<b>52%</b>	<b>23%</b>	<b>4%</b>	<b>6%</b>
<b>Sexe</b>	Homme	17%	47%	25%	5%	6%
	Femme	14%	56%	21%	3%	6%
<b>Age</b>	18-24 ans	15%	55%	24%	2%	4%
	25-34 ans	12%	51%	27%	4%	5%
	35-49 ans	21%	49%	24%	2%	4%
	50-64 ans	16%	55%	21%	4%	5%
	65 ans et plus	11%	51%	20%	7%	11%
<b>Profil de familles</b>	Couple avec enfant(s)	19%	51%	21%	4%	4%
	Couple sans enfant	13%	52%	25%	4%	6%
	Seul(e) avec enfant	13%	51%	25%	3%	8%
	Seul(e) sans enfant	14%	53%	22%	4%	7%
<b>Nombre d'enfant(s)</b>	Aucun enfant	14%	52%	24%	4%	6%
	1 enfant	18%	50%	24%	5%	3%
	2 enfants	17%	53%	21%	3%	5%
	3 enfants et plus	20%	49%	21%	2%	8%
<b>Profil famille / activité</b>	Seul(e) en emploi	17%	48%	27%	3%	5%
	Seul(e) sans activité	12%	55%	20%	4%	8%
	Couple biactifs	18%	54%	21%	3%	4%
	Couple un seul actif	19%	47%	27%	4%	4%
	Couple aucun actif	10%	52%	23%	5%	9%
	Autres personnes sans activité professionnelle	15%	55%	24%	2%	4%
<b>CSP</b>	Artisans, commerçants et chefs d'entreprise	20%	40%	29%	7%	4%
	Cadres et professions intellectuelles supérieures	17%	50%	28%	2%	3%
	Professions intermédiaires	17%	54%	24%	3%	2%
	Employés	15%	52%	21%	4%	8%
	Ouvriers	17%	51%	23%	4%	6%
	Retraités	12%	52%	20%	6%	10%
	Autres personnes sans activité professionnelle	15%	55%	24%	2%	4%
	Maison individuelle	16%	53%	21%	4%	6%
<b>Type de logement</b>	En immeuble de moins de 5 étages	15%	51%	27%	3%	4%
	En immeuble 5 étages et plus	15%	50%	23%	5%	8%
	Propriétaire	16%	54%	21%	4%	5%
<b>Statut résidentiel</b>	Locataire du parc privé	15%	52%	23%	4%	5%
	Locataire du parc HLM	14%	48%	26%	4%	8%
	Aucun diplôme ou inférieur au BAC	15%	50%	23%	3%	10%
<b>Niveau de diplôme</b>	Baccalauréat, brevet professionnel ou de technicien, ...	14%	54%	22%	5%	5%
	Diplôme universitaire de 1er cycle, BTS, DEUST, DUT et ...	15%	52%	24%	5%	5%
	Diplôme universitaire de 2e ou 3e cycle, diplôme ...	17%	52%	24%	3%	4%
	Moins de 700€	13%	46%	29%	5%	6%
<b>Revenu mensuel disponible par personne présente dans le foyer</b>	De 700 à 850€	15%	53%	23%	1%	8%
	De 851 à 1 249€	17%	50%	26%	3%	4%
	De 1 250 à 1 400€	13%	56%	21%	3%	6%
	De 1 401 à 1 750€	16%	58%	20%	3%	3%
	Plus de 1 750€	18%	51%	23%	4%	4%





## VARIABLES GÉOGRAPHIQUES

### Votre emploi est-il compatible avec le télétravail ?

		Oui	Non	Ne sait pas
<b>Ensemble des répondants</b>		<b>47%</b>	<b>53%</b>	<b>0%</b>
<b>Secteur géographique</b>	Nantes	49%	51%	0%
	<i>Secteurs Ville de Nantes à faible densité d'habitat social</i>	52%	47%	0%
	<i>Secteurs Ville de Nantes à forte densité d'habitat social</i>	26%	74%	
	Ensemble Hors Nantes	45%	55%	0%
	<i>1ère couronne</i>	48%	51%	1%
	<i>2ème couronne</i>	36%	64%	
<b>Population de la commune</b>	Moins de 5 000 habitants	32%	68%	
	5 000 à 10 000 habitants	36%	64%	
	10 000 à 50 000 habitants	48%	51%	1%
	Nantes	49%	51%	0%
<b>Niveau de ressources des ménages</b>	Niveau de ressources des ménages faible	41%	59%	0%
	Niveau de ressources des ménages moyen	48%	51%	0%
	Niveau de ressources des ménages élevé	54%	46%	1%
<b>Dynamique démographique</b>	Stabilisation ou faible hausse (< +5% entre 2012 et 2017)	51%	49%	
	Croissance moyenne (entre +5% et +10%)	47%	53%	0%
	Croissance élevé (> +10%)	45%	55%	
<b>Part de la population jeune</b>	Territoire jeune (Pct -25 ans > 33%)	49%	51%	0%
	Territoire intermédiaire (Pct -25 ans entre 30% et 33%)	43%	57%	0%
	Territoire vieillissant (Pct -25 ans < 30%)	49%	50%	1%



## VARIABLES SOCIODÉMOGRAPHIQUES

### Votre emploi est-il compatible avec le télétravail ?

		Oui	Non	Ne sait pas
<b>Ensemble des répondants</b>		<b>47%</b>	<b>53%</b>	<b>0%</b>
<b>Sexe</b>	Homme	46%	54%	
	Femme	47%	52%	1%
<b>Age</b>	18-24 ans	27%	72%	1%
	25-34 ans	52%	48%	0%
	35-49 ans	49%	50%	0%
	50-64 ans	44%	56%	0%
<b>Profil de familles</b>	Couple avec enfant(s)	49%	50%	1%
	Couple sans enfant	49%	51%	
	Seul(e) avec enfant	35%	65%	
	Seul(e) sans enfant	44%	56%	0%
<b>Nombre d'enfant(s)</b>	Aucun enfant	46%	53%	0%
	1 enfant	44%	56%	
	2 enfants	51%	48%	1%
	3 enfants et plus	42%	58%	
<b>Profil famille / activité</b>	Seul(e) en emploi	43%	57%	0%
	Couple biactifs	51%	49%	0%
	Couple un seul actif	43%	56%	1%
<b>CSP</b>	Artisans, commerçants et chefs d'entreprise	42%	58%	
	Cadres et professions intellectuelles supérieures	77%	23%	0%
	Professions intermédiaires	51%	48%	0%
	Employés	35%	65%	0%
	Ouvriers	4%	96%	
	Autres personnes sans activité professionnelle	30%	68%	3%
<b>Type de logement</b>	Maison individuelle	57%	42%	1%
	En immeuble de moins de 5 étages	44%	56%	
	En immeuble 5 étages et plus	18%	82%	0%
<b>Statut résidentiel</b>	Propriétaire	50%	49%	1%
	Locataire du parc privé	42%	58%	
	Locataire du parc HLM	43%	56%	0%
<b>Niveau de diplôme</b>	Aucun diplôme ou inférieur au BAC	11%	88%	1%
	Baccalauréat, brevet professionnel ou de technicien, ...	28%	72%	
	Diplôme universitaire de 1er cycle, BTS, DEUST, DUT et ...	46%	53%	1%
	Diplôme universitaire de 2e ou 3e cycle, diplôme ...	71%	29%	0%
<b>Revenu mensuel disponible par personne présente dans le foyer</b>	Moins de 700€	23%	76%	1%
	De 700 à 850€	27%	73%	
	De 851 à 1 249€	37%	62%	1%
	De 1 250 à 1 400€	38%	62%	0%
	De 1 401 à 1 750€	54%	46%	
	Plus de 1 750€	69%	31%	0%





## VARIABLES GÉOGRAPHIQUES

### BASE PERSONNES DONT L'EMPLOI EST COMPATIBLE AVEC LE TÉLÉTRAVAIL

Dans le cadre de votre emploi actuel,  
avez-vous déjà télétravaillé ?

		Non	Oui	Oui mais uniquement depuis le confinement
<b>Ensemble des répondants</b>		<b>10%</b>	<b>54%</b>	<b>36%</b>
<b>Secteur géographique</b>	Nantes	10%	52%	38%
	<i>Secteurs Ville de Nantes à faible densité d'habitat social</i>	9%	52%	39%
	<i>Secteurs Ville de Nantes à forte densité d'habitat social</i>	20%	52%	28%
	Ensemble Hors Nantes	11%	55%	34%
	<i>1ère couronne</i>	13%	56%	32%
	<i>2ème couronne</i>	4%	53%	43%
<b>Population de la commune</b>	Moins de 5 000 habitants	4%	65%	31%
	5 000 à 10 000 habitants	7%	47%	47%
	10 000 à 50 000 habitants	12%	56%	32%
	Nantes	10%	52%	38%
<b>Niveau de ressources des ménages</b>	Niveau de ressources des ménages faible	10%	56%	34%
	Niveau de ressources des ménages moyen	10%	53%	37%
	Niveau de ressources des ménages élevé	14%	52%	33%
<b>Dynamique démographique</b>	Stabilisation ou faible hausse (< +5% entre 2012 et 2017)	10%	59%	31%
	Croissance moyenne (entre +5% et +10%)	10%	54%	36%
	Croissance élevée (> +10%)	13%	48%	39%
<b>Part de la population jeune</b>	Territoire jeune (Pct -25 ans > 33%)	10%	53%	37%
	Territoire intermédiaire (Pct -25 ans entre 30% et 33%)	12%	54%	34%
	Territoire vieillissant (Pct -25 ans < 30%)	7%	54%	39%





## VARIABLES SOCIO-DÉMOGRAPHIQUES

**BASE PERSONNES DONT L'EMPLOI EST COMPATIBLE AVEC LE TÉLÉTRAVAIL**

*Dans le cadre de votre emploi actuel,  
avez-vous déjà télétravaillé ?*

		Non	Oui et continue à le faire de manière au moins occasionnelle	Oui mais uniquement depuis le confinement
<b>Ensemble des répondants</b>		<b>10%</b>	<b>54%</b>	<b>36%</b>
<b>Sexe</b>	Homme	8%	57%	34%
	Femme	12%	50%	38%
<b>Age</b>	18-24 ans	29%	28%	43%
	25-34 ans	12%	52%	36%
	35-49 ans	7%	62%	32%
	50-64 ans	10%	51%	39%
<b>Profil de familles</b>	Couple avec enfant(s)	9%	55%	36%
	Couple sans enfant	9%	51%	40%
	Seul(e) avec enfant	11%	65%	24%
	Seul(e) sans enfant	13%	51%	36%
<b>Nombre d'enfant(s)</b>	Aucun enfant	11%	51%	38%
	1 enfant	9%	51%	39%
	2 enfants	10%	59%	31%
	3 enfants et plus	7%	56%	37%
<b>Profil famille / activité</b>	Seul(e) en emploi	9%	56%	35%
	Couple biactifs	8%	53%	38%
	Couple un seul actif	14%	54%	32%
<b>CSP</b>	Artisans, commerçants et chefs d'entreprise	4%	83%	13%
	Cadres et professions intellectuelles supérieures	4%	57%	39%
	Professions intermédiaires	10%	49%	41%
	Employés	19%	50%	31%
	Ouvriers	-	-	-
<b>Type de logement</b>	Maison individuelle	8%	58%	34%
	En immeuble de moins de 5 étages	11%	47%	42%
	En immeuble 5 étages et plus	41%	21%	38%
<b>Statut résidentiel</b>	Propriétaire	6%	61%	34%
	Locataire du parc privé	18%	42%	40%
	Locataire du parc HLM	12%	54%	34%
<b>Niveau de diplôme</b>	Aucun diplôme ou inférieur au BAC	30%	40%	30%
	Baccalauréat, brevet professionnel ou de technicien, ...	20%	42%	37%
	Diplôme universitaire de 1er cycle, BTS, DEUST, DUT et ...	12%	55%	33%
	Diplôme universitaire de 2e ou 3e cycle, diplôme ...	6%	56%	38%
<b>Revenu mensuel disponible par personne présente dans le foyer</b>	Moins de 700€	31%	37%	32%
	De 700 à 850€	48%	36%	16%
	De 851 à 1 249€	13%	51%	36%
	De 1 250 à 1 400€	6%	56%	38%
	De 1 401 à 1 750€	9%	51%	40%
	Plus de 1 750€	6%	56%	38%



Revenir à la page consultée



## VARIABLES GÉOGRAPHIQUES

Pouvez-vous télétravailler  
dans de bonnes conditions ?

		Oui	Non
<i>Ensemble des répondants</i>		<b>82%</b>	<b>18%</b>
<b>Secteur géographique</b>	Nantes	81%	19%
	<i>Secteurs Ville de Nantes à faible densité d'habitat social</i>	81%	19%
	<i>Secteurs Ville de Nantes à forte densité d'habitat social</i>	91%	9%
	Ensemble Hors Nantes	82%	18%
	<i>1ère couronne</i>	81%	19%
	<i>2ème couronne</i>	85%	15%
<b>Population de la commune</b>	Moins de 5 000 habitants	85%	15%
	5 000 à 10 000 habitants	86%	14%
	10 000 à 50 000 habitants	81%	19%
	Nantes	81%	19%
<b>Niveau de ressources des ménages</b>	Niveau de ressources des ménages faible	82%	18%
	Niveau de ressources des ménages moyen	81%	19%
	Niveau de ressources des ménages élevé	86%	14%
<b>Dynamique démographique</b>	Stabilisation ou faible hausse (< +5% entre 2012 et 2017)	82%	18%
	Croissance moyenne (entre +5% et +10%)	81%	19%
	Croissance élevé (> +10%)	85%	15%
<b>Part de la population jeune</b>	Territoire jeune (Pct -25 ans > 33%)	82%	18%
	Territoire intermédiaire (Pct -25 ans entre 30% et 33%)	82%	18%
	Territoire vieillissant (Pct -25 ans < 30%)	79%	21%





## VARIABLES SOCIODÉMOGRAPHIQUES

		Pouvez-vous télétravailler dans de bonnes conditions ?	
		Oui	Non
<b>Ensemble des répondants</b>		<b>82%</b>	<b>18%</b>
<b>Sexe</b>	Homme	82%	18%
	Femme	81%	19%
<b>Age</b>	18-24 ans	79%	21%
	25-34 ans	86%	14%
	35-49 ans	80%	20%
	50-64 ans	79%	21%
<b>Profil de familles</b>	Couple avec enfant(s)	82%	18%
	Couple sans enfant	82%	18%
	Seul(e) avec enfant	69%	31%
	Seul(e) sans enfant	84%	16%
<b>Nombre d'enfant(s)</b>	Aucun enfant	83%	17%
	1 enfant	86%	14%
	2 enfants	79%	21%
	3 enfants et plus	75%	25%
<b>Profil famille / activité</b>	Seul(e) en emploi	81%	19%
	Couple biactifs	81%	19%
	Couple un seul actif	86%	14%
<b>CSP</b>	Artisans, commerçants et chefs d'entreprise	79%	21%
	Cadres et professions intellectuelles supérieures	85%	15%
	Professions intermédiaires	82%	18%
	Employés	79%	21%
	Ouvriers	-	-
<b>Type de logement</b>	Maison individuelle	84%	16%
	En immeuble de moins de 5 étages	79%	21%
	En immeuble 5 étages et plus	74%	26%
<b>Statut résidentiel</b>	Propriétaire	85%	15%
	Locataire du parc privé	77%	23%
	Locataire du parc HLM	81%	19%
<b>Niveau de diplôme</b>	Aucun diplôme ou inférieur au BAC	81%	19%
	Baccalauréat, brevet professionnel ou de technicien, ...	70%	30%
	Diplôme universitaire de 1er cycle, BTS, DEUST, DUT et ...	84%	16%
	Diplôme universitaire de 2e ou 3e cycle, diplôme ...	83%	17%
<b>Revenu mensuel disponible par personne présente dans le foyer</b>	Moins de 700€	82%	18%
	De 700 à 850€	75%	25%
	De 851 à 1 249€	84%	16%
	De 1 250 à 1 400€	75%	25%
	De 1 401 à 1 750€	77%	23%
	Plus de 1 750€	88%	12%





## VARIABLES GÉOGRAPHIQUES

Souhaitez-vous télétravailler dans les années à venir ?

		Oui	Non	Ne sait pas
<i>Ensemble des répondants</i>		78%	21%	2%
<b>Secteur géographique</b>	Nantes	76%	23%	1%
	<i>Secteurs Ville de Nantes à faible densité d'habitat social</i>	76%	23%	1%
	<i>Secteurs Ville de Nantes à forte densité d'habitat social</i>	78%	22%	
	Ensemble Hors Nantes	79%	18%	3%
	<i>1ère couronne</i>	77%	19%	4%
	<i>2ème couronne</i>	84%	16%	
<b>Population de la commune</b>	Moins de 5 000 habitants	95%	5%	
	5 000 à 10 000 habitants	83%	17%	
	10 000 à 50 000 habitants	77%	20%	4%
	Nantes	76%	23%	1%
<b>Niveau de ressources des ménages</b>	Niveau de ressources des ménages faible	78%	20%	2%
	Niveau de ressources des ménages moyen	77%	22%	2%
	Niveau de ressources des ménages élevé	82%	15%	3%
<b>Dynamique démographique</b>	Stabilisation ou faible hausse (< +5% entre 2012 et 2017)	74%	23%	3%
	Croissance moyenne (entre +5% et +10%)	77%	21%	2%
	Croissance élevé (> +10%)	83%	13%	4%
<b>Part de la population jeune</b>	Territoire jeune (Pct -25 ans > 33%)	78%	21%	1%
	Territoire intermédiaire (Pct -25 ans entre 30% et 33%)	79%	18%	3%
	Territoire vieillissant (Pct -25 ans < 30%)	71%	27%	2%



## VARIABLES SOCIODÉMOGRAPHIQUES

### Souhaitez-vous télétravailler dans les années à venir ?

		Oui	Non	Ne sait pas
<b>Ensemble des répondants</b>		<b>78%</b>	<b>21%</b>	<b>2%</b>
<b>Sexe</b>	Homme	80%	19%	1%
	Femme	75%	22%	3%
<b>Age</b>	18-24 ans	82%	15%	3%
	25-34 ans	83%	16%	1%
	35-49 ans	81%	18%	1%
	50-64 ans	63% (-)	33%	4%
<b>Profil de familles</b>	Couple avec enfant(s)	81%	18%	1%
	Couple sans enfant	72%	27%	2%
	Seul(e) avec enfant	77%	21%	2%
	Seul(e) sans enfant	76%	20%	3%
<b>Nombre d'enfant(s)</b>	Aucun enfant	74%	23%	3%
	1 enfant	77%	21%	2%
	2 enfants	84%	15%	1%
	3 enfants et plus	77%	22%	0%
<b>Profil famille / activité</b>	Seul(e) en emploi	77%	21%	3%
	Couple biactifs	80% (+)	19%	1%
	Couple un seul actif	66%	30%	4%
<b>CSP</b>	Artisans, commerçants et chefs d'entreprise	87%	12%	1%
	Cadres et professions intellectuelles supérieures	81%	18%	0%
	Professions intermédiaires	76%	22%	2%
	Employés	71%	25%	4%
	Ouvriers	-	-	-
<b>Type de logement</b>	Maison individuelle	78%	21%	1%
	En immeuble de moins de 5 étages	81%	17%	2%
	En immeuble 5 étages et plus	63%	34%	3%
<b>Statut résidentiel</b>	Propriétaire	80%	19%	1%
	Locataire du parc privé	73%	25%	2%
	Locataire du parc HLM	81%	17%	2%
<b>Niveau de diplôme</b>	Aucun diplôme ou inférieur au BAC	62% (-)	22%	16%
	Baccalauréat, brevet professionnel ou de technicien, ...	67% (-)	33%	0%
	Diplôme universitaire de 1er cycle, BTS, DEUST, DUT et ...	74%	23%	3%
	Diplôme universitaire de 2e ou 3e cycle, diplôme ...	82%	18%	0%
<b>Revenu mensuel disponible par personne présente dans le foyer</b>	Moins de 700€	67% (-)	33%	0%
	De 700 à 850€	73%	20%	7%
	De 851 à 1 249€	85%	11%	3%
	De 1 250 à 1 400€	73%	25%	1%
	De 1 401 à 1 750€	77%	22%	1%
Plus de 1 750€	79%	20%	1%	



**VARIABLES GÉOGRAPHIQUES**

À titre personnel, l'utilisation d'internet et des applications numériques c'est quelque chose que vous maîtrisez...

		Très bien	Assez bien	Assez mal	Très mal	Pas du tout
<i>Ensemble des répondants</i>		49%	37%	8%	3%	3%
<b>Secteur géographique</b>	Nantes	55%	33%	7%	2%	3%
	<i>Secteurs Ville de Nantes à faible densité d'habitat social</i>	58%	32%	6%	2%	3%
	<i>Secteurs Ville de Nantes à forte densité d'habitat social</i>	41%	41%	11%	5%	2%
	Ensemble Hors Nantes	43%	41%	10%	3%	3%
	<i>1ère couronne</i>	43%	41%	9%	3%	3%
	<i>2ème couronne</i>	42%	40%	11%	3%	3%
<b>Population de la commune</b>	Moins de 5 000 habitants	38%	42%	11%	4%	6%
	5 000 à 10 000 habitants	43%	41%	10%	3%	3%
	10 000 à 50 000 habitants	43%	41%	10%	3%	3%
	Nantes	55%	33%	7%	2%	3%
<b>Niveau de ressources des ménages</b>	Niveau de ressources des ménages faible	41%	42%	10%	3%	3%
	Niveau de ressources des ménages moyen	52%	35%	8%	2%	3%
	Niveau de ressources des ménages élevé	45%	38%	10%	3%	3%
<b>Dynamique démographique</b>	Stabilisation ou faible hausse (< +5% entre 2012 et 2017)	42%	40%	9%	2%	6%
	Croissance moyenne (entre +5% et +10%)	50%	36%	8%	3%	3%
	Croissance élevé (> +10%)	44%	40%	10%	3%	3%
<b>Part de la population jeune</b>	Territoire jeune (Pct -25 ans > 33%)	54%	34%	7%	2%	2%
	Territoire intermédiaire (Pct -25 ans entre 30% et 33%)	43%	41%	10%	3%	3%
	Territoire vieillissant (Pct -25 ans < 30%)	39%	43%	11%	2%	4%





## VARIABLES SOCIODÉMOGRAPHIQUES

A titre personnel, l'utilisation d'internet et des applications numériques c'est quelque chose que vous maîtrisez...

		Très bien	Assez bien	Assez mal	Très mal	Pas du tout
<b>Ensemble des répondants</b>		<b>49%</b>	<b>37%</b>	<b>8%</b>	<b>3%</b>	<b>3%</b>
<b>Sexe</b>	Homme	55%	35%	7%	2%	2%
	Femme	44%	39%	10%	4%	4%
<b>Age</b>	18-24 ans	72%	25%	2%	-	-
	25-34 ans	69%	27%	2%	1%	-
	35-49 ans	57%	36%	5%	1%	1%
	50-64 ans	36%	45%	13%	4%	3%
	65 ans et plus	19%	46%	17%	7%	10%
<b>Profil de familles</b>	Couple avec enfant(s)	55%	37%	6%	1%	1%
	Couple sans enfant	44%	37%	11%	4%	4%
	Seul(e) avec enfant	47%	38%	8%	2%	4%
	Seul(e) sans enfant	48%	37%	8%	3%	4%
<b>Nombre d'enfant(s)</b>	Aucun enfant	46%	37%	9%	4%	4%
	1 enfant	47%	40%	8%	2%	3%
	2 enfants	60%	32%	5%	1%	1%
<b>Profil famille / activité</b>	3 enfants et plus	49%	41%	8%	1%	1%
	Seul(e) en emploi	57%	38%	4%	1%	0%
	Seul(e) sans activité	42%	37%	10%	4%	6%
	Couple biactifs	61%	32%	5%	0%	1%
	Couple un seul actif	48%	41%	6%	3%	2%
	Couple aucun actif	28%	41%	19%	6%	6%
<b>CSP</b>	Artisans, commerçants et chefs d'entreprise	60%	32%	8%	1%	-
	Cadres et professions intellectuelles supérieures	75%	22%	3%	-	-
	Professions intermédiaires	60%	36%	3%	0%	-
	Employés	49%	40%	8%	2%	1%
	Ouvriers	40%	44%	9%	2%	5%
	Retraités	19%	46%	18%	8%	9%
	Autres personnes sans activité professionnelle	59%	32%	5%	3%	1%
	Maison individuelle	45%	39%	9%	3%	3%
<b>Type de logement</b>	En immeuble de moins de 5 étages	62%	31%	5%	1%	2%
	En immeuble 5 étages et plus	36%	42%	12%	5%	4%
	Propriétaire	44%	40%	9%	3%	4%
<b>Statut résidentiel</b>	Locataire du parc privé	53%	34%	8%	3%	2%
	Locataire du parc HLM	51%	36%	8%	1%	4%
<b>Niveau de diplôme</b>	Aucun diplôme ou inférieur au BAC	27%	42%	17%	7%	7%
	Baccalauréat, brevet professionnel ou de technicien, ...	43%	44%	9%	2%	2%
	Diplôme universitaire de 1er cycle, BTS, DEUST, DUT	53%	38%	5%	2%	2%
	Diplôme universitaire de 2e ou 3e cycle, diplôme ...	68%	28%	3%	0%	1%
<b>Revenu mensuel disponible par personne présente dans le foyer</b>	Moins de 700€	47%	36%	10%	3%	3%
	De 700 à 850€	50%	35%	8%	4%	4%
	De 851 à 1 249€	41%	42%	12%	3%	2%
	De 1 250 à 1 400€	46%	35%	12%	3%	4%
	De 1 401 à 1 750€	50%	42%	5%	1%	3%
	Plus de 1 750€	61%	33%	3%	1%	2%





## VARIABLES GÉOGRAPHIQUES

Depuis le confinement, utilisez-vous davantage les outils numériques (Internet, application)...

		Oui	Non
<i>Ensemble des répondants</i>		<b>43%</b>	<b>57%</b>
<b>Secteur géographique</b>	Nantes	46% (+)	54%
	<i>Secteurs Ville de Nantes à faible densité d'habitat social</i>	46%	54%
	<i>Secteurs Ville de Nantes à forte densité d'habitat social</i>	50%	50%
	Ensemble Hors Nantes	40%	60%
	<i>1ère couronne</i>	41%	59%
	<i>2ème couronne</i>	36% (-)	64%
<b>Population de la commune</b>	Moins de 5 000 habitants	30%	70%
	5 000 à 10 000 habitants	39%	61%
	10 000 à 50 000 habitants	41%	59%
	Nantes	46%	54%
<b>Niveau de ressources des ménages</b>	Niveau de ressources des ménages faible	42%	58%
	Niveau de ressources des ménages moyen	44%	56%
	Niveau de ressources des ménages élevé	38%	62%
<b>Dynamique démographique</b>	Stabilisation ou faible hausse (< +5% entre 2012 et 2017)	34%	66%
	Croissance moyenne (entre +5% et +10%)	44%	56%
	Croissance élevé (> +10%)	40%	60%
<b>Part de la population jeune</b>	Territoire jeune (Pct -25 ans > 33%)	46%	54%
	Territoire intermédiaire (Pct -25 ans entre 30% et 33%)	41%	59%
	Territoire vieillissant (Pct -25 ans < 30%)	33%	67%





## VARIABLES SOCIODÉMOGRAPHIQUES

Depuis le confinement, utilisez-vous davantage les outils numériques (Internet, application)...

		Oui	Non
<b>Ensemble des répondants</b>		<b>43%</b>	<b>57%</b>
<b>Sexe</b>	Homme	44%	56%
	Femme	42%	58%
<b>Age</b>	18-24 ans	62%	38%
	25-34 ans	46%	54%
	35-49 ans	46%	54%
	50-64 ans	39%	61%
	65 ans et plus	28%	72%
<b>Profil de familles</b>	Couple avec enfant(s)	46%	54%
	Couple sans enfant	35%	65%
	Seul(e) avec enfant	50%	50%
	Seul(e) sans enfant	47%	53%
<b>Nombre d'enfant(s)</b>	Aucun enfant	41%	59%
	1 enfant	44%	56%
	2 enfants	50%	50%
	3 enfants et plus	45%	55%
<b>Profil famille / activité</b>	Seul(e) en emploi	46%	54%
	Seul(e) sans activité	48%	52%
	Couple biactifs	42%	58%
	Couple un seul actif	44%	56%
	Couple aucun actif	32%	68%
<b>CSP</b>	Artisans, commerçants et chefs d'entreprise	40%	60%
	Cadres et professions intellectuelles supérieures	46%	54%
	Professions intermédiaires	47%	53%
	Employés	45%	55%
	Ouvriers	48%	52%
	Retraités	28%	72%
	Autres personnes sans activité professionnelle	56%	44%
<b>Type de logement</b>	Maison individuelle	37%	63%
	En immeuble de moins de 5 étages	52%	48%
	En immeuble 5 étages et plus	46%	54%
<b>Statut résidentiel</b>	Propriétaire	37%	63%
	Locataire du parc privé	47%	53%
	Locataire du parc HLM	54%	46%
<b>Niveau de diplôme</b>	Aucun diplôme ou inférieur au BAC	36%	64%
	Baccalauréat, brevet professionnel ou de technicien, ...	40%	60%
	Diplôme universitaire de 1er cycle, BTS, DEUST, DUT et ...	47%	53%
	Diplôme universitaire de 2e ou 3e cycle, diplôme ...	49%	51%
<b>Revenu mensuel disponible par personne présente dans le foyer</b>	Moins de 700€	53%	47%
	De 700 à 850€	54%	46%
	De 851 à 1 249€	37%	63%
	De 1 250 à 1 400€	41%	59%
	De 1 401 à 1 750€	37%	63%
	Plus de 1 750€	46%	54%



Revenir à la page consultée



En ce qui vous concerne, le développement du numérique dans notre vie quotidienne, c'est plutôt...

VARIABLES GÉOGRAPHIQUES

		Un progrès	Un problème	Cela dépend	Ne sait pas
<i>Ensemble des répondants</i>		61%	16%	21%	3%
<b>Secteur géographique</b>	Nantes	59%	15%	22%	3%
	<i>Secteurs Ville de Nantes à faible densité d'habitat social</i>	61%	14%	22%	3%
	<i>Secteurs Ville de Nantes à forte densité d'habitat social</i>	53% (-)	20%	24%	3%
	Ensemble Hors Nantes	62%	16%	20%	2%
	<i>1ère couronne</i>	62%	17%	18%	2%
	<i>2ème couronne</i>	59%	16%	23%	2%
<b>Population de la commune</b>	Moins de 5 000 habitants	57%	14%	26%	4%
	5 000 à 10 000 habitants	64%	13%	22%	1%
	10 000 à 50 000 habitants	61%	18%	18%	3%
	Nantes	59%	15%	22%	3%
<b>Niveau de ressources des ménages</b>	Niveau de ressources des ménages faible	62%	18%	19%	2%
	Niveau de ressources des ménages moyen	59%	15%	22%	3%
	Niveau de ressources des ménages élevé	70% (+)	14%	14%	2%
<b>Dynamique démographique</b>	Stabilisation ou faible hausse (< +5% entre 2012 et 2017)	61%	20%	17%	2%
	Croissance moyenne (entre +5% et +10%)	60%	16%	21%	3%
	Croissance élevé (> +10%)	62%	14%	22%	2%
<b>Part de la population jeune</b>	Territoire jeune (Pct -25 ans > 33%)	60%	15%	22%	3%
	Territoire intermédiaire (Pct -25 ans entre 30% et 33%)	63%	16%	19%	2%
	Territoire vieillissant (Pct -25 ans < 30%)	54% (-)	19%	24%	3%





## VARIABLES SOCIODÉMOGRAPHIQUES

En ce qui vous concerne, le développement du numérique dans notre vie quotidienne, c'est plutôt...

		Un progrès	Un problème	Cela dépend	Ne sait pas
<b>Ensemble des répondants</b>		<b>61%</b>	<b>16%</b>	<b>21%</b>	<b>3%</b>
<b>Sexe</b>	Homme	63%	14%	20%	3%
	Femme	58%	18%	21%	3%
<b>Age</b>	18-24 ans	69%	12%	16%	3%
	25-34 ans	63%	15%	20%	2%
	35-49 ans	62%	17%	19%	1%
	50-64 ans	58%	15%	24%	3%
	65 ans et plus	52%	18%	25%	5%
<b>Profil de familles</b>	Couple avec enfant(s)	64%	15%	20%	2%
	Couple sans enfant	61%	16%	20%	4%
	Seul(e) avec enfant	58%	19%	20%	2%
	Seul(e) sans enfant	58%	16%	23%	3%
<b>Nombre d'enfant(s)</b>	Aucun enfant	59%	16%	22%	4%
	1 enfant	61%	18%	19%	2%
	2 enfants	66%	13%	18%	2%
	3 enfants et plus	59%	16%	23%	1%
<b>Profil famille / activité</b>	Seul(e) en emploi	62%	15%	20%	3%
	Seul(e) sans activité	55%	18%	24%	3%
	Couple biactifs	68%	14%	17%	1%
	Couple un seul actif	59%	15%	24%	2%
	Couple aucun actif	56%	18%	20%	6%
<b>CSP</b>	Artisans, commerçants et chefs d'entreprise	64%	16%	18%	2%
	Cadres et professions intellectuelles supérieures	65%	10%	23%	1%
	Professions intermédiaires	63%	18%	18%	1%
	Employés	63%	16%	19%	3%
	Ouvriers	56%	18%	22%	5%
	Retraités	53%	18%	24%	4%
	Autres personnes sans activité professionnelle	65%	13%	20%	2%
<b>Type de logement</b>	Maison individuelle	61%	16%	20%	3%
	En immeuble de moins de 5 étages	63%	12%	23%	3%
	En immeuble 5 étages et plus	53%	20%	23%	4%
<b>Statut résidentiel</b>	Propriétaire	62%	16%	19%	3%
	Locataire du parc privé	60%	15%	23%	2%
	Locataire du parc HLM	59%	15%	23%	4%
<b>Niveau de diplôme</b>	Aucun diplôme ou inférieur au BAC	54%	20%	22%	4%
	Baccalauréat, brevet professionnel ou de technicien, ...	58%	18%	21%	3%
	Diplôme universitaire de 1er cycle, BTS, DEUST, DUT et ...	64%	16%	18%	2%
	Diplôme universitaire de 2e ou 3e cycle, diplôme ...	65%	11%	21%	2%
<b>Revenu mensuel disponible par personne présente dans le foyer</b>	Moins de 700€	57%	18%	21%	4%
	De 700 à 850€	60%	17%	20%	3%
	De 851 à 1 249€	61%	18%	18%	2%
	De 1 250 à 1 400€	61%	14%	22%	3%
	De 1 401 à 1 750€	64%	15%	19%	2%
	Plus de 1 750€	62%	14%	22%	2%





## VARIABLES GÉOGRAPHIQUES

Aujourd'hui et d'une manière générale, diriez-vous que vous faites plutôt confiance ou plutôt pas confiance – AUX ELUS LOCAUX

		Plutôt confiance	Plutôt pas confiance	Ne sait pas
<i>Ensemble des répondants</i>		53%	34%	13%
<b>Secteur géographique</b>	Nantes	52%	34%	14%
	<i>Secteurs Ville de Nantes à faible densité d'habitat social</i>	52%	34%	14%
	<i>Secteurs Ville de Nantes à forte densité d'habitat social</i>	48%	35%	17%
	Ensemble Hors Nantes	55%	33%	12%
	<i>1ère couronne</i>	54%	33%	12%
	<i>2ème couronne</i>	58%	32%	11%
<b>Population de la commune</b>	Moins de 5 000 habitants	62%	32%	6%
	5 000 à 10 000 habitants	56%	30%	13%
	10 000 à 50 000 habitants	54%	34%	12%
	Nantes	52%	34%	14%
<b>Niveau de ressources des ménages</b>	Niveau de ressources des ménages faible	56%	33%	11%
	Niveau de ressources des ménages moyen	53%	34%	13%
	Niveau de ressources des ménages élevé	53%	31%	16%
<b>Dynamique démographique</b>	Stabilisation ou faible hausse (< +5% entre 2012 et 2017)	59%	32%	9%
	Croissance moyenne (entre +5% et +10%)	53%	34%	13%
	Croissance élevé (> +10%)	54%	35%	12%
<b>Part de la population jeune</b>	Territoire jeune (Pct -25 ans > 33%)	52%	34%	14%
	Territoire intermédiaire (Pct -25 ans entre 30% et 33%)	55%	33%	12%
	Territoire vieillissant (Pct -25 ans < 30%)	56%	34%	11%



## VARIABLES SOCIODÉMOGRAPHIQUES

Aujourd'hui et d'une manière générale, diriez-vous que vous faites  
plutôt confiance ou plutôt pas confiance – AUX ELUS LOCAUX

		Plutôt confiance	Plutôt pas confiance	Ne sait pas
<b>Ensemble des répondants</b>		<b>53%</b>	<b>34%</b>	<b>13%</b>
<b>Sexe</b>	Homme	56%	32%	12%
	Femme	51%	35%	14%
<b>Age</b>	18-24 ans	52%	31%	17%
	25-34 ans	58%	28%	14%
	35-49 ans	53%	35%	12%
	50-64 ans	51%	37%	12%
	65 ans et plus	53%	35%	12%
<b>Profil de familles</b>	Couple avec enfant(s)	52%	36%	12%
	Couple sans enfant	55%	32%	13%
	Seul(e) avec enfant	58%	30%	12%
	Seul(e) sans enfant	52%	34%	14%
<b>Nombre d'enfant(s)</b>	Aucun enfant	53%	33%	14%
	1 enfant	52%	35%	13%
	2 enfants	54%	35%	11%
<b>Profil famille / activité</b>	3 enfants et plus	56%	32%	12%
	Seul(e) en emploi	56%	33%	11%
	Seul(e) sans activité	51%	34%	15%
	Couple biactifs	57%	32%	11%
	Couple un seul actif	47%	37%	16%
<b>CSP</b>	Couple aucun actif	55%	33%	13%
	Artisans, commerçants et chefs d'entreprise	54%	36%	10%
	Cadres et professions intellectuelles supérieures	59%	27%	14%
	Professions intermédiaires	56%	34%	10%
	Employés	50%	38%	12%
	Ouvriers	45% (-)	40%	14%
	Retraités	53%	35%	12%
	Autres personnes sans activité professionnelle	54%	28%	18%
<b>Type de logement</b>	Maison individuelle	56%	33%	11%
	En immeuble de moins de 5 étages	55%	30%	16%
	En immeuble 5 étages et plus	46%	38%	15%
<b>Statut résidentiel</b>	Propriétaire	55%	33%	12%
	Locataire du parc privé	54%	32%	13%
<b>Niveau de diplôme</b>	Locataire du parc HLM	49%	37%	14%
	Aucun diplôme ou inférieur au BAC	46%	41%	12%
	Baccalauréat, brevet professionnel ou de technicien, ...	52%	36%	11%
	Diplôme universitaire de 1er cycle, BTS, DEUST, DUT et ...	54%	31%	16%
<b>Revenu mensuel disponible par personne présente dans le foyer</b>	Diplôme universitaire de 2e ou 3e cycle, diplôme ...	60%	28%	12%
	Moins de 700€	53%	30%	17%
	De 700 à 850€	51%	32%	17%
	De 851 à 1 249€	51%	40%	9%
	De 1 250 à 1 400€	52%	36%	12%
	De 1 401 à 1 750€	64%	26%	9%
	Plus de 1 750€	56%	33%	11%





## VARIABLES GÉOGRAPHIQUES

Aujourd'hui et d'une manière générale, diriez-vous que vous faites plutôt confiance ou plutôt pas confiance – A L'ADMINISTRATION

		Plutôt confiance	Plutôt pas confiance	Ne sait pas
<i>Ensemble des répondants</i>		<b>53%</b>	<b>37%</b>	<b>10%</b>
<b>Secteur géographique</b>	Nantes	55%	35%	11%
	<i>Secteurs Ville de Nantes à faible densité d'habitat social</i>	54%	35%	11%
	<i>Secteurs Ville de Nantes à forte densité d'habitat social</i>	56%	33%	11%
	Ensemble Hors Nantes	51%	40%	10%
	<i>1ère couronne</i>	49%	41%	10%
	<i>2ème couronne</i>	56%	36%	8%
<b>Population de la commune</b>	Moins de 5 000 habitants	55%	40%	5%
	5 000 à 10 000 habitants	57%	35%	8%
	10 000 à 50 000 habitants	49%	40%	10%
	Nantes	55%	35%	11%
<b>Niveau de ressources des ménages</b>	Niveau de ressources des ménages faible	52%	40%	8%
	Niveau de ressources des ménages moyen	54%	36%	11%
	Niveau de ressources des ménages élevé	48%	40%	12%
<b>Dynamique démographique</b>	Stabilisation ou faible hausse (< +5% entre 2012 et 2017)	50%	40%	11%
	Croissance moyenne (entre +5% et +10%)	53%	37%	10%
	Croissance élevé (> +10%)	51%	39%	11%
<b>Part de la population jeune</b>	Territoire jeune (Pct -25 ans > 33%)	55%	35%	11%
	Territoire intermédiaire (Pct -25 ans entre 30% et 33%)	52%	39%	9%
	Territoire vieillissant (Pct -25 ans < 30%)	45%	43%	12%



## VARIABLES SOCIODÉMOGRAPHIQUES

Aujourd'hui et d'une manière générale, diriez-vous que vous faites plutôt confiance ou plutôt pas confiance – A L'ADMINISTRATION

		Plutôt confiance	Plutôt pas confiance	Ne sait pas
<b>Ensemble des répondants</b>		<b>53%</b>	<b>37%</b>	<b>10%</b>
<b>Sexe</b>	Homme	55%	35%	10%
	Femme	51%	39%	10%
<b>Age</b>	18-24 ans	55%	33%	12%
	25-34 ans	52%	39%	9%
	35-49 ans	53%	39%	9%
	50-64 ans	57%	35%	8%
	65 ans et plus	47%	39%	14%
<b>Profil de familles</b>	Couple avec enfant(s)	53%	38%	10%
	Couple sans enfant	53%	38%	9%
	Seul(e) avec enfant	57%	36%	6%
	Seul(e) sans enfant	52%	36%	13%
<b>Nombre d'enfant(s)</b>	Aucun enfant	52%	37%	11%
	1 enfant	51%	39%	10%
	2 enfants	56%	37%	7%
<b>Profil famille / activité</b>	3 enfants et plus	53%	37%	11%
	Seul(e) en emploi	55%	34%	10%
	Seul(e) sans activité	51%	37%	12%
	Couple biactifs	58%	35%	8%
	Couple un seul actif	48%	42%	10%
<b>CSP</b>	Couple aucun actif	48%	41%	12%
	Artisans, commerçants et chefs d'entreprise	46%	44%	10%
	Cadres et professions intellectuelles supérieures	60%	29%	10%
	Professions intermédiaires	54%	41%	5%
	Employés	52%	39%	9%
	Ouvriers	51%	37%	11%
	Retraités	47%	40%	14%
	Autres personnes sans activité professionnelle	57%	33%	10%
	Maison individuelle	53%	37%	9%
<b>Type de logement</b>	En immeuble de moins de 5 étages	54%	36%	10%
	En immeuble 5 étages et plus	50%	40%	10%
	Propriétaire	53%	38%	9%
<b>Statut résidentiel</b>	Locataire du parc privé	52%	38%	10%
	Locataire du parc HLM	55%	33%	12%
<b>Niveau de diplôme</b>	Aucun diplôme ou inférieur au BAC	50%	39%	10%
	Baccalauréat, brevet professionnel ou de technicien, ...	50%	41%	9%
	Diplôme universitaire de 1er cycle, BTS, DEUST, DUT et ...	51%	40%	9%
	Diplôme universitaire de 2e ou 3e cycle, diplôme ...	58%	31%	11%
<b>Revenu mensuel disponible par personne présente dans le foyer</b>	Moins de 700€	52%	39%	9%
	De 700 à 850€	57%	35%	9%
	De 851 à 1 249€	48%	45%	7%
	De 1 250 à 1 400€	54%	37%	10%
	De 1 401 à 1 750€	60%	29%	10%
	Plus de 1 750€	53%	37%	10%





## VARIABLES GÉOGRAPHIQUES

### VARIABLE NIVEAU DE DEFIANCE

		VARIABLE NIVEAU DE DEFIANCE		
		Confiant (3 défiances ou moins)	Modéré	Méfiant (6 à 8 défiances)
<i>Ensemble des répondants</i>		44%	29%	27%
<b>Secteur géographique</b>	Nantes	46%	29%	24%
	<i>Secteurs Ville de Nantes à faible densité d'habitat social</i>	46%	30%	24%
	<i>Secteurs Ville de Nantes à forte densité d'habitat social</i>	48%	25%	27%
	Ensemble Hors Nantes	42%	28%	29%
	<i>1ère couronne</i>	42%	27%	30%
	<i>2ème couronne</i>	42%	30%	27%
<b>Population de la commune</b>	Moins de 5 000 habitants	37%	35%	29%
	5 000 à 10 000 habitants	44%	29%	27%
	10 000 à 50 000 habitants	43%	27%	30%
	Nantes	46%	29%	24%
<b>Niveau de ressources des ménages</b>	Niveau de ressources des ménages faible	40%	32%	28%
	Niveau de ressources des ménages moyen	46%	28%	26%
	Niveau de ressources des ménages élevé	46%	24%	29%
<b>Dynamique démographique</b>	Stabilisation ou faible hausse (< +5% entre 2012 et 2017)	47%	25%	28%
	Croissance moyenne (entre +5% et +10%)	45%	29%	26%
	Croissance élevée (> +10%)	41%	29%	30%
<b>Part de la population jeune</b>	Territoire jeune (Pct -25 ans > 33%)	46%	29%	25%
	Territoire intermédiaire (Pct -25 ans entre 30% et 33%)	40%	31%	29%
	Territoire vieillissant (Pct -25 ans < 30%)	48%	17%	35%







## VARIABLES SOCIODÉMOGRAPHIQUES

		VARIABLE NIVEAU DE DEFIANCE		
		Confiant (3 défiances ou moins)	Modéré	Méfiant (6 à 8 défiances)
<b>Ensemble des répondants</b>		<b>44%</b>	<b>29%</b>	<b>27%</b>
<b>Sexe</b>	Homme	44%	29%	27%
	Femme	45%	28%	27%
<b>Age</b>	18-24 ans	51%	26%	23%
	25-34 ans	43%	28%	29%
	35-49 ans	43%	29%	28%
	50-64 ans	40%	33%	27%
	65 ans et plus	47%	26%	27%
<b>Profil de familles</b>	Couple avec enfant(s)	44%	29%	27%
	Couple sans enfant	45%	30%	25%
	Seul(e) avec enfant	42%	27%	31%
	Seul(e) sans enfant	45%	27%	27%
<b>Nombre d'enfant(s)</b>	Aucun enfant	45%	29%	26%
	1 enfant	40%	27%	33%
	2 enfants	43%	30%	27%
	3 enfants et plus	49%	27%	23%
<b>Profil famille / activité</b>	Seul(e) en emploi	40%	33%	26%
	Seul(e) sans activité	47%	23%	29%
	Couple biactifs	48%	28%	25%
	Couple un seul actif	39%	31%	30%
	Couple aucun actif	43%	31%	25%
	Autres personnes sans activité professionnelle	51%	26%	23%
<b>CSP</b>	Maison individuelle	45%	28%	27%
	En immeuble de moins de 5 étages	48%	30%	23%
	En immeuble 5 étages et plus	39%	28%	34%
	Propriétaire	45%	29%	26%
	Locataire du parc privé	43%	30%	28%
	Locataire du parc HLM	47%	26%	27%
	Aucun diplôme ou inférieur au BAC	40%	31%	30%
	Baccalauréat, brevet professionnel ou de technicien, ...	39%	28%	33%
<b>Niveau de diplôme</b>	Diplôme universitaire de 1er cycle, BTS, DEUST, DUT et ...	40%	31%	29%
	Diplôme universitaire de 2e ou 3e cycle, diplôme ...	54%	26%	20%
	Moins de 700€	45%	26%	29%
<b>Revenu mensuel disponible par personne présente dans le foyer</b>	De 700 à 850€	47%	27%	27%
	De 851 à 1 249€	35%	28%	37%
	De 1 250 à 1 400€	45%	26%	29%
	De 1 401 à 1 750€	48%	31%	21%
	Plus de 1 750€	46%	30%	23%



**VARIABLES GÉOGRAPHIQUES**

*On entend de plus en plus souvent parler de concertation et de démocratie locale.  
À titre personnel ces manières de concevoir l'action publique...*

		Vous intéresse beaucoup	Vous intéresse un peu	Vous intéresse assez peu	Ne vous intéresse pas du tout	NSP
<i>Ensemble des répondants</i>		<b>17%</b>	<b>31%</b>	<b>20%</b>	<b>29%</b>	<b>3%</b>
<b>Secteur géographique</b>	Nantes	18%	30%	21%	27%	4%
	<i>Secteurs Ville de Nantes à faible densité d'habitat social</i>	20%	30%	20%	26%	4%
	<i>Secteurs Ville de Nantes à forte densité d'habitat social</i>	11% (-)	30%	24%	32%	3%
	Ensemble Hors Nantes	15%	32%	20%	31%	3%
	<i>1ère couronne</i>	15%	31%	20%	31%	3%
	<i>2ème couronne</i>	15%	33%	20%	30%	2%
<b>Population de la commune</b>	Moins de 5 000 habitants	11% (-)	34%	15%	36% (-)	3%
	5 000 à 10 000 habitants	16%	29%	23%	30%	2%
	10 000 à 50 000 habitants	15%	32%	20%	30%	3%
	Nantes	18%	30%	21%	27%	4%
<b>Niveau de ressources des ménages</b>	Niveau de ressources des ménages faible	14%	34%	20%	29%	2%
	Niveau de ressources des ménages moyen	18%	29%	20%	29%	4%
	Niveau de ressources des ménages élevé	12%	34%	21%	30%	3%
<b>Dynamique démographique</b>	Stabilisation ou faible hausse (< +5% entre 2012 et 2017)	16%	35%	17%	30%	3%
	Croissance moyenne (entre +5% et +10%)	17%	31%	20%	28%	3%
	Croissance élevé (> +10%)	13%	29%	23%	32%	3%
<b>Part de la population jeune</b>	Territoire jeune (Pct -25 ans > 33%)	18%	30%	21%	27%	4%
	Territoire intermédiaire (Pct -25 ans entre 30% et 33%)	15%	31%	21%	30%	2%
	Territoire vieillissant (Pct -25 ans < 30%)	14%	34%	15%	35%	3%





TMO  
POLITIQUE  
PUBLIQUE

ARIABLES SOCIODÉMOGRAPHIQUES

On entend de plus en plus souvent parler de concertation et de démocratie locale.  
À titre personnel ces manières de concevoir l'action publique...

		Vous intéresse beaucoup	Vous intéresse un peu	Vous intéresse assez peu	Ne vous intéresse pas du tout	NSP
<b>Ensemble des répondants</b>		<b>17%</b>	<b>31%</b>	<b>20%</b>	<b>29%</b>	<b>3%</b>
Sexe	Homme	19%	29%	20%	30%	3%
	Femme	15%	33%	21%	28%	3%
Age	18-24 ans	10% (-)	25%	28%	32%	5%
	25-34 ans	19%	33%	21%	23%	4%
	35-49 ans	18%	36%	20%	26%	2%
	50-64 ans	17%	30%	18%	33%	2%
	65 ans et plus	17%	29%	18%	32%	4%
Profil de familles	Couple avec enfant(s)	16%	33%	20%	29%	3%
	Couple sans enfant	17%	33%	20%	27%	3%
	Seul(e) avec enfant	20%	29%	23%	25%	2%
	Seul(e) sans enfant	16%	27%	21%	32%	4%
Nombre d'enfant(s)	Aucun enfant	17%	30%	20%	29%	4%
	1 enfant	20%	31%	18%	29%	2%
	2 enfants	18%	30%	22%	27%	3%
	3 enfants et plus	10%	37%	22%	30%	1%
Profil famille / activité	Seul(e) en emploi	18%	31%	22%	27%	3%
	Seul(e) sans activité	16%	26%	21%	33%	4%
	Couple biactifs	17%	34%	21%	26%	3%
	Couple un seul actif	17%	30%	19%	31%	2%
	Couple aucun actif	15%	34%	19%	29%	3%
CSP	Artisans, commerçants et chefs d'entreprise	19%	29%	16%	33%	3%
	Cadres et professions intellectuelles supérieures	24% (+)	37%	19%	17%	3%
	Professions intermédiaires	21% (+)	34%	19%	25%	1%
	Employés	14%	28%	25%	31%	4%
	Ouvriers	6% (-)	30%	23%	41% (+)	1%
	Retraités	17%	30%	16%	33%	4%
	Autres personnes sans activité professionnelle	13%	27%	24%	29%	6%
Type de logement	Maison individuelle	18%	32%	20%	27%	3%
	En immeuble de moins de 5 étages	19%	31%	21%	26%	4%
	En immeuble 5 étages et plus	9%	28%	21%	40%	2%
Statut résidentiel	Propriétaire	17%	33%	20%	27%	3%
	Locataire du parc privé	18%	28%	21%	31%	2%
	Locataire du parc HLM	14%	30%	21%	30%	5%
Niveau de diplôme	Aucun diplôme ou inférieur au BAC	9% (-)	25%	23%	39%	3%
	Baccalauréat, brevet professionnel ou de technicien, ...	13% (-)	31%	20%	32%	3%
	Diplôme universitaire de 1er cycle, BTS, DEUST, DUT et ...	15%	34%	19%	28%	4%
	Diplôme universitaire de 2e ou 3e cycle, diplôme ...	25% (+)	33%	19%	20%	3%
Revenu mensuel disponible par personne présente dans le foyer	Moins de 700€	12%	31%	21%	33%	4%
	De 700 à 850€	15%	25%	26%	32%	3%
	De 851 à 1 249€	19%	33%	19%	27%	1%
	De 1 250 à 1 400€	15%	28%	21%	31%	4%
	De 1 401 à 1 750€	18%	38%	21%	21%	2%
	Plus de 1 750€	25% (+)	35%	17%	20%	3%



Revenir à la page consultée



## VARIABLES GÉOGRAPHIQUES

Avez-vous déjà participé à une démarche de concertation ou de démocratie locale ?

		Oui	Non
<i>Ensemble des répondants</i>		<b>15%</b>	<b>85%</b>
<b>Secteur géographique</b>	Nantes	16%	84%
	<i>Secteurs Ville de Nantes à faible densité d'habitat social</i>	16%	84%
	<i>Secteurs Ville de Nantes à forte densité d'habitat social</i>	13%	87%
	Ensemble Hors Nantes	15%	85%
	<i>1ère couronne</i>	15%	85%
	<i>2ème couronne</i>	17%	83%
<b>Population de la commune</b>	Moins de 5 000 habitants	17%	83%
	5 000 à 10 000 habitants	16%	84%
	10 000 à 50 000 habitants	15%	85%
<b>Niveau de ressources des ménages</b>	Nantes	16%	84%
	Niveau de ressources des ménages faible	17%	83%
	Niveau de ressources des ménages moyen	15%	85%
	Niveau de ressources des ménages élevé	15%	85%
<b>Dynamique démographique</b>	Stabilisation ou faible hausse (< +5% entre 2012 et 2017)	17%	83%
	Croissance moyenne (entre +5% et +10%)	15%	85%
	Croissance élevé (> +10%)	15%	85%
<b>Part de la population jeune</b>	Territoire jeune (Pct -25 ans > 33%)	15%	85%
	Territoire intermédiaire (Pct -25 ans entre 30% et 33%)	17%	83%
	Territoire vieillissant (Pct -25 ans < 30%)	10%	90%





## VARIABLES SOCIODÉMOGRAPHIQUES

Avez-vous déjà participé à une démarche de concertation ou de démocratie locale ?

		Oui	Non
<b>Ensemble des répondants</b>		<b>15%</b>	<b>85%</b>
<b>Sexe</b>	Homme	17%	83%
	Femme	14%	86%
<b>Age</b>	18-24 ans	7%	93%
	25-34 ans	12%	88%
	35-49 ans	16%	84%
	50-64 ans	18%	82%
	65 ans et plus	22%	78%
<b>Profil de familles</b>	Couple avec enfant(s)	15%	85%
	Couple sans enfant	19%	81%
	Seul(e) avec enfant	17%	83%
	Seul(e) sans enfant	13%	87%
<b>Nombre d'enfant(s)</b>	Aucun enfant	16%	84%
	1 enfant	15%	85%
	2 enfants	14%	86%
	3 enfants et plus	19%	81%
<b>Profil famille / activité</b>	Seul(e) en emploi	13%	87%
	Seul(e) sans activité	14%	86%
	Couple biactifs	17%	83%
	Couple un seul actif	13%	87%
	Couple aucun actif	20%	80%
<b>CSP</b>	Artisans, commerçants et chefs d'entreprise	20%	80%
	Cadres et professions intellectuelles supérieures	19%	81%
	Professions intermédiaires	17%	83%
	Employés	16%	84%
	Ouvriers	3% (-)	97%
	Retraités	20%	80%
	Autres personnes sans activité professionnelle	8%	92%
<b>Type de logement</b>	Maison individuelle	19%	81%
	En immeuble de moins de 5 étages	14%	86%
	En immeuble 5 étages et plus	9%	91%
<b>Statut résidentiel</b>	Propriétaire	17%	83%
	Locataire du parc privé	15%	85%
	Locataire du parc HLM	12%	88%
<b>Niveau de diplôme</b>	Aucun diplôme ou inférieur au BAC	8%	92%
	Baccalauréat, brevet professionnel ou de technicien, ...	15%	85%
	Diplôme universitaire de 1er cycle, BTS, DEUST, DUT et ...	17%	83%
	Diplôme universitaire de 2e ou 3e cycle, diplôme ...	20% (+)	80%
<b>Revenu mensuel disponible par personne présente dans le foyer</b>	Moins de 700€	13%	87%
	De 700 à 850€	8%	92%
	De 851 à 1 249€	15%	85%
	De 1 250 à 1 400€	15%	85%
	De 1 401 à 1 750€	19%	81%
	Plus de 1 750€	24% (+)	76%



Revenir à la page consultée

**VARIABLES GÉOGRAPHIQUES**

Les bouleversements que nous connaissons actuellement vous donnent-ils davantage envie de vous exprimer et de participer à l'élaboration de décision publique ?

		Oui beaucoup	Oui un peu	Non pas vraiment	Non pas du tout	NSP
<b>Ensemble des répondants</b>		<b>13%</b>	<b>23%</b>	<b>27%</b>	<b>35%</b>	<b>2%</b>
<b>Secteur géographique</b>	Nantes	14%	24%	29%	31%	2%
	<i>Secteurs Ville de Nantes à faible densité d'habitat social</i>	15%	24%	30%	30%	2%
	<i>Secteurs Ville de Nantes à forte densité d'habitat social</i>	9%	27%	25%	37%	2%
	Ensemble Hors Nantes	11%	23%	26%	39%	1%
	<i>1ère couronne</i>	11%	23%	27%	38%	1%
	<i>2ème couronne</i>	12%	22%	24%	41%	1%
<b>Population de la commune</b>	Moins de 5 000 habitants	12%	25%	22%	40%	1%
	5 000 à 10 000 habitants	12%	20%	27%	40%	0%
	10 000 à 50 000 habitants	11%	23%	26%	38%	1%
<b>Niveau de ressources des ménages</b>	Nantes	14%	24%	29%	31%	2%
	Niveau de ressources des ménages faible	10%	24%	27%	38%	1%
	Niveau de ressources des ménages moyen	14%	23%	28%	34%	2%
<b>Dynamique démographique</b>	Niveau de ressources des ménages élevé	11%	25%	26%	36%	1%
	Stabilisation ou faible hausse (< +5% entre 2012 et 2017)	15%	19%	29%	37%	
	Croissance moyenne (entre +5% et +10%)	13%	24%	28%	34%	2%
<b>Part de la population jeune</b>	Croissance élevée (> +10%)	10%	19%	25%	44%	1%
	Territoire jeune (Pct -25 ans > 33%)	13%	25%	28%	32%	2%
	Territoire intermédiaire (Pct -25 ans entre 30% et 33%)	11%	22%	26%	39%	1%
	Territoire vieillissant (Pct -25 ans < 30%)	13%	21%	28%	37%	1%





## VARIABLES SOCIODÉMOGRAPHIQUES

Les bouleversements que nous connaissons actuellement vous donnent-ils davantage envie de vous exprimer et de participer à l'élaboration de décision publique ?

		Oui beaucoup	Oui un peu	Non pas vraiment	Non pas du tout	NSP
<b>Ensemble des répondants</b>		<b>13%</b>	<b>23%</b>	<b>27%</b>	<b>35%</b>	<b>2%</b>
<b>Sexe</b>	Homme	14%	25%	27%	33%	2%
	Femme	12%	22%	28%	37%	1%
<b>Age</b>	18-24 ans	9%	20%	41%	29%	0%
	25-34 ans	16%	30%	26%	27%	2%
	35-49 ans	18%	27%	22%	32%	1%
	50-64 ans	11%	21%	26%	40% (-)	2%
	65 ans et plus	8%	19%	27%	45% (-)	2%
<b>Profil de familles</b>	Couple avec enfant(s)	13%	23%	25%	37%	2%
	Couple sans enfant	12%	24%	28%	35%	1%
	Seul(e) avec enfant	16%	27%	27%	30%	
	Seul(e) sans enfant	12%	23%	29%	34%	2%
<b>Nombre d'enfant(s)</b>	Aucun enfant	12%	23%	29%	35%	1%
	1 enfant	14%	20%	28%	37%	1%
	2 enfants	15%	23%	26%	34%	2%
	3 enfants et plus	9%	31%	22%	36%	1%
<b>Profil famille / activité</b>	Seul(e) en emploi	14%	30%	24%	31%	2%
	Seul(e) sans activité	12%	19%	32%	35%	1%
	Couple biactifs	13%	23%	27%	35%	2%
	Couple un seul actif	13%	25%	25%	36%	2%
	Couple aucun actif	10%	22%	27%	40% (-)	1%
<b>CSP</b>	Artisans, commerçants et chefs d'entreprise	16%	24%	24%	33%	2%
	Cadres et professions intellectuelles supérieures	16%	32%	23%	26%	3%
	Professions intermédiaires	17%	29%	26%	27%	1%
	Employés	13%	19%	28%	39%	0%
	Ouvriers	7% (-)	18%	29%	44% (-)	2%
	Retraités	8% (-)	20%	26%	45% (-)	1%
	Autres personnes sans activité professionnelle	14%	21%	35%	28%	2%
<b>Type de logement</b>	Maison individuelle	12%	23%	26%	38%	1%
	En immeuble de moins de 5 étages	14%	26%	28%	29%	2%
	En immeuble 5 étages et plus	14%	22%	28%	35%	1%
<b>Statut résidentiel</b>	Propriétaire	11%	24%	26%	38%	1%
	Locataire du parc privé	16%	21%	29%	33%	1%
	Locataire du parc HLM	11%	25%	30%	31%	3%
<b>Niveau de diplôme</b>	Aucun diplôme ou inférieur au BAC	8% (-)	19%	29%	44% (-)	1%
	Baccalauréat, brevet professionnel ou de technicien, ...	12%	22%	27%	39%	1%
	Diplôme universitaire de 1er cycle, BTS, DEUST, DUT et ...	13%	25%	25%	35%	2%
	Diplôme universitaire de 2e ou 3e cycle, diplôme ...	17%	27%	28%	26%	2%
<b>Revenu mensuel disponible par personne présente dans le foyer</b>	Moins de 700€	15%	27%	25%	31%	2%
	De 700 à 850€	16%	20%	30%	33%	1%
	De 851 à 1 249€	12%	28%	24%	35%	1%
	De 1 250 à 1 400€	10%	21%	33%	35%	2%
	De 1 401 à 1 750€	12%	26%	27%	34%	1%
	Plus de 1 750€	17%	28%	24%	30%	2%





### VARIABLES GÉOGRAPHIQUES

Nantes Métropole envisage d'organiser une large démarche de concertation autour des conséquences de la crise sanitaire. Un panel de citoyens sera prochainement constitué... Seriez-vous intéressé pour participer ?

		Oui très intéressé	Oui un peu intéressé	Non pas vraiment intéressé	Non pas du tout intéressé	Vous ne savez pas
<b>Ensemble des répondants</b>		15%	25%	16%	42%	2%
<b>Secteur géographique</b>	Nantes	17%	27%	17%	37%	2%
	<i>Secteurs Ville de Nantes à faible densité d'habitat social</i>	17%	27%	18%	36%	2%
	<i>Secteurs Ville de Nantes à forte densité d'habitat social</i>	14%	26%	14%	43%	3%
	Ensemble Hors Nantes	13%	23%	16%	46%	2%
	<i>1ère couronne</i>	14%	23%	15%	46%	2%
	<i>2ème couronne</i>	11%	24%	17%	47%	1%
<b>Population de la commune</b>	Moins de 5 000 habitants	16%	22%	14%	46%	2%
	5 000 à 10 000 habitants	11%	25%	17%	46%	1%
	10 000 à 50 000 habitants	13%	23%	16%	46%	2%
	Nantes	17%	27%	17%	37%	2%
<b>Niveau de ressources des ménages</b>	Niveau de ressources des ménages faible	12%	26%	15%	44%	3%
	Niveau de ressources des ménages moyen	16%	25%	17%	40%	2%
	Niveau de ressources des ménages élevé	12%	22%	15%	50%	1%
<b>Dynamique démographique</b>	Stabilisation ou faible hausse (< +5% entre 2012 et 2017)	15%	27%	18%	39%	1%
	Croissance moyenne (entre +5% et +10%)	15%	26%	16%	41%	2%
	Croissance élevée (> +10%)	11%	19%	18%	52%	0%
<b>Part de la population jeune</b>	Territoire jeune (Pct -25 ans > 33%)	17%	26%	17%	39%	2%
	Territoire intermédiaire (Pct -25 ans entre 30% et 33%)	12%	23%	16%	46%	3%
	Territoire vieillissant (Pct -25 ans < 30%)	15%	24%	18%	42%	1%







## VARIABLES SOCIO-DÉMOGRAPHIQUES

Nantes Métropole envisage d'organiser une large démarche de concertation autour des conséquences de la crise sanitaire. Un panel de citoyens sera prochainement constitué... Seriez-vous intéressé pour participer ?

		Oui très intéressé	Oui un peu intéressé	Non pas vraiment intéressé	Non pas du tout intéressé	Vous ne savez pas
<b>Ensemble des répondants</b>		<b>15%</b>	<b>25%</b>	<b>16%</b>	<b>42%</b>	<b>2%</b>
<b>Sexe</b>	Homme	17%	24%	15%	41%	2%
	Femme	13%	25%	17%	42%	2%
<b>Age</b>	18-24 ans	7% (-)	22%	24%	43%	4%
	25-34 ans	22% (+)	30%	17%	29%	2%
	35-49 ans	20% (+)	26%	18%	33%	3%
	50-64 ans	13%	27%	11%	48%	1%
	65 ans et plus	10% (-)	19%	14%	56%	2%
<b>Profil de familles</b>	Couple avec enfant(s)	14%	26%	17%	41%	2%
	Couple sans enfant	15%	22%	13%	49%	1%
	Seul(e) avec enfant	19%	31%	18%	30%	2%
	Seul(e) sans enfant	15%	25%	19%	38%	3%
<b>Nombre d'enfant(s)</b>	Aucun enfant	15%	24%	16%	44%	2%
	1 enfant	13%	29%	17%	39%	2%
	2 enfants	14%	26%	16%	41%	2%
	3 enfants et plus	18%	29%	19%	33%	2%
<b>Profil famille / activité</b>	Seul(e) en emploi	24%	27%	18%	28%	3%
	Seul(e) sans activité	10%	25%	19%	43%	3%
	Couple biactifs	15%	26%	16%	40%	2%
	Couple un seul actif	15%	26%	14%	43%	2%
	Couple aucun actif	11%	18%	13%	57%	1%
<b>CSP</b>	Artisans, commerçants et chefs d'entreprise	13%	32%	16%	35%	3%
	Cadres et professions intellectuelles supérieures	21% (+)	31%	14%	33%	2%
	Professions intermédiaires	22% (+)	26%	19%	30%	3%
	Employés	15%	23%	17%	42%	2%
	Ouvriers	9% (-)	23%	21%	43%	3%
	Retraités	10% (-)	20%	13%	55%	1%
	Autres personnes sans activité professionnelle	11%	27%	18%	42%	2%
<b>Type de logement</b>	Maison individuelle	14%	24%	15%	45%	2%
	En immeuble de moins de 5 étages	18%	26%	18%	35%	2%
	En immeuble 5 étages et plus	13%	24%	20%	40%	2%
<b>Statut résidentiel</b>	Propriétaire	13%	24%	14%	47%	2%
	Locataire du parc privé	16%	25%	19%	38%	2%
	Locataire du parc HLM	17%	28%	20%	33%	2%
<b>Niveau de diplôme</b>	Aucun diplôme ou inférieur au BAC	8% (-)	20%	15%	54%	2%
	Baccalauréat, brevet professionnel ou de technicien, ...	13%	23%	15%	47%	2%
	Diplôme universitaire de 1er cycle, BTS, DEUST, DUT et ...	15%	27%	20%	35%	4%
	Diplôme universitaire de 2e ou 3e cycle, diplôme ...	21% (+)	28%	16%	34%	1%
<b>Revenu mensuel disponible par personne présente dans le foyer</b>	Moins de 700€	13%	27%	16%	43%	1%
	De 700 à 850€	12%	26%	22%	39%	1%
	De 851 à 1 249€	17%	20%	17%	43%	3%
	De 1 250 à 1 400€	12%	23%	18%	43%	3%
	De 1 401 à 1 750€	23%	28%	16%	30%	2%
	Plus de 1 750€	19%	33%	15%	32%	2%



Revenir à la page consultée



## VARIABLES GÉOGRAPHIQUES

### Variable CHANGEMENT DE COMPORTEMENT LIE AU COVID

		Pas de changement de comportement	Changement de comportement modéré	Fort changement de comportement
		<b>Ensemble des répondants</b>		<b>38%</b>
<b>Secteur géographique</b>	Nantes	33%	37%	30% (+)
	<i>Secteurs Ville de Nantes à faible densité d'habitat social</i>	33%	37%	29%
	<i>Secteurs Ville de Nantes à forte densité d'habitat social</i>	32%	37%	32%
	Ensemble Hors Nantes	42%	39%	19% (-)
	<i>1ère couronne</i>	42%	38%	20%
	<i>2ème couronne</i>	43%	41%	17%
<b>Population de la commune</b>	Moins de 5 000 habitants	37%	49%	14%
	5 000 à 10 000 habitants	44%	39%	17%
	10 000 à 50 000 habitants	42%	38%	20%
	Nantes	33%	37%	30%
<b>Niveau de ressources des ménages</b>	Niveau de ressources des ménages faible	42%	39%	19%
	Niveau de ressources des ménages moyen	35%	38%	27%
	Niveau de ressources des ménages élevé	43%	38%	20%
<b>Dynamique démographique</b>	Stabilisation ou faible hausse (< +5% entre 2012 et 2017)	29%	45%	26%
	Croissance moyenne (entre +5% et +10%)	37%	37%	25%
	Croissance élevé (> +10%)	44%	40%	16%
<b>Part de la population jeune</b>	Territoire jeune (Pct -25 ans > 33%)	34%	38%	28%
	Territoire intermédiaire (Pct -25 ans entre 30% et 33%)	43%	39%	18%
	Territoire vieillissant (Pct -25 ans < 30%)	40%	37%	24%



## VARIABLES SOCIODÉMOGRAPHIQUES

### Variable CHANGEMENT DE COMPORTEMENT LIE AU COVID

		Pas de changement de comportement	Changement de comportement modéré	Fort changement de comportement
<b>Ensemble des répondants</b>		<b>38%</b>	<b>38%</b>	<b>25%</b>
Sexe	Homme	42%	36%	22%
	Femme	34%	40%	27% (+)
Age	18-24 ans	27%	43%	31% (+)
	25-34 ans	27%	34%	40% (+)
	35-49 ans	33%	43%	24%
	50-64 ans	43%	37%	20%
	65 ans et plus	54%	34%	12%
Profil de familles	Couple avec enfant(s)	35%	41%	24%
	Couple sans enfant	43%	35%	22%
	Seul(e) avec enfant	36%	36%	28%
	Seul(e) sans enfant	35%	39%	26%
Nombre d'enfant(s)	Aucun enfant	39%	37%	24%
	1 enfant	39%	36%	25%
	2 enfants	31%	43%	27%
	3 enfants et plus	38%	40%	21%
Profil famille / activité	Seul(e) en emploi	33%	39%	28%
	Seul(e) sans activité	36%	38%	26%
	Couple biactifs	33%	43%	24%
	Couple un seul actif	37%	33%	30%
	Couple aucun actif	53%	33%	15%
CSP	Artisans, commerçants et chefs d'entreprise	36%	42%	22%
	Cadres et professions intellectuelles supérieures	28%	46%	26%
	Professions intermédiaires	32%	40%	27%
	Employés	32%	37%	31% (+)
	Ouvriers	42%	37%	21%
	Retraités	54%	33%	14%
	Autres personnes sans activité professionnelle	31%	36%	33%
Type de logement	Maison individuelle	44%	38%	18%
	En immeuble de moins de 5 étages	28%	37%	34%
	En immeuble 5 étages et plus	34%	40%	26%
Statut résidentiel	Propriétaire	43%	39%	18%
	Locataire du parc privé	31%	36%	33% (+)
	Locataire du parc HLM	35%	40%	25%
Niveau de diplôme	Aucun diplôme ou inférieur au BAC	45%	38%	17%
	Baccalauréat, brevet professionnel ou de technicien, ...	39%	39%	21%
	Diplôme universitaire de 1er cycle, BTS, DEUST, DUT et ...	36%	38%	26%
	Diplôme universitaire de 2e ou 3e cycle, diplôme ...	31%	38%	31%
Revenu mensuel disponible par personne présente dans le foyer	Moins de 700€	32%	36%	33%
	De 700 à 850€	31%	41%	29%
	De 851 à 1 249€	38%	42%	20%
	De 1 250 à 1 400€	39%	34%	26%
	De 1 401 à 1 750€	35%	45%	21%
	Plus de 1 750€	35%	38%	27%



# Construction des variables territoriales

<b>Niveau de ressources des ménages</b>	Niveau de ressources des ménages faible
	Niveau de ressources des ménages moyen
	Niveau de ressources des ménages élevé

**Base** : Ménages fiscaux

**Indicateur** : Revenu disponible par unité de consommation (niveau de vie) (en euros)

**Discrétisation** :

- Faible : 3<sup>ème</sup> quartile inférieur à 29 000 €
- Moyen : 3<sup>ème</sup> quartile entre 29 000 et 33 000 €
- Elevé : 3<sup>ème</sup> quartile supérieur à 33 000 €

**Source** : Insee-DGFIP-Cnaf-Cnav-Ccmsa, Fichier localisé social et fiscal (Filosofi)

<b>Dynamique démographique</b>	Stabilisation ou faible hausse (< +5% entre 2012 et 2017)
	Croissance moyenne (entre +5% et +10%)
	Croissance élevé (> +10%)

**Base** : Population totale

**Indicateur** : Evolution de la population entre 2012 et 2017

**Discrétisation** :

- Stabilisation ou faible hausse (inférieur à +5%)
- Croissance moyenne (entre +5% et +10%)
- Croissance élevé (> +10%)

**Source** : Insee - RGP 2012 et 2017

<b>Part de la population jeune</b>	Territoire jeune (Pct -25 ans > 33%)
	Territoire intermédiaire (Pct -25 ans entre 30% et 33%)
	Territoire vieillissant (Pct -25 ans < 30%)

**Base** : Population totale

**Indicateur** : Part des moins de 25 ans dans la population totale

**Discrétisation** :

- Territoire jeune (Part des moins de 25 ans supérieur à 33%)
- Territoire intermédiaire (Part des moins de 25 ans de 30% et 33%)
- Territoire vieillissant (Part des moins de 25 ans inférieur à 30%)

**Source** : Insee - RGP 2017